A ESPÔSA QUE FOI VENDIDA POR DOIS MILHÕES DE CRUZEIROS

TRAGÉDIA

APÓS O BAILE DE FORMATURA

A Arma Disparou, Matando o Guarda-marinha Que Regressava da Festa, em Companhia de Sua Noiva

O corpo do guarda-marinha, caído ef frente ao automóvel

Doloroso acidente vitimou, na madrugada de ontem, um guarda-marinha, quando regressava, orgulhoso e emocionado, da festa de sua formatura, acompanhado da noiva, que lhe servira de madrinha, e de duas amiguinhas desta. A pequena pistola automática que portava no bôlso interno do paletó disparou e a bala cravou-se no peito do inditoso jovem, matando-o.

ÚLTIMO BAILE

Nos salões do Clube Naval, sexta-feira à noite, realizou-se o suntuoso baile de formatura dos guardas-marinhas. Entre os recém-formados, figurava Adelmar Vasconcelos Costa (branco, solteiro, 23 anos, Rua Capitão Meneses Vieira, 9, Cavalcanti). Divertia-se, muito feliz, com sua noiva Maria Célia Machado da Silva (branca, solteira, 20 anos, Rua Bandeira de Gouveia, 59) e das amigas Evani Pereira e Eli Maria Pinto, longe de supor que aquêle fôsse seu último baile.

Aos primeiros minutos da madrugada, a orquestra silenciou e os alunos, parentes e convidados retiraram-se, ainda sob o efeito da alegria contagiante.

ACIDENTE FATAL

Em seu carro chapa DF-15-19-57, prêto, marca "Kayser", o guarda-marinha Alde-

(Conclui na 6.ª página)

LUTA DEMOCRÁTICA

Um jornal de luta feito por homens que lutam pelos que não podem lutar

Diretor-Responsável TENÓRIO CAVALCANTI | Redator-Chefe SANTA CRUZ LIMA

Ano IV — Rio de Janeiro, domingo, 5 de maio de 1957 — N.º 993

PREÇO DO EXEMPLAR CR$ 1,50

Será Procurada Pela Polícia, Por Determinação do Juiz

O juiz titular da 26.ª Vara Criminal, em ofício dirigido à polícia do 2.º Distrito, intimou-a a descobrir, o mais cedo possível, o paradeiro de Vanice Forresti de Brito, a fim de que possa prestar declarações no processo que a justiça move contra seu marido, o comerciário José Alceu Correia de Brito, que está prêso, aguardando julgamento.

PIVÔ DO CRIME

Vanice, na qualidade de pivô do crime, é a principal peça

(Conclui na 6.ª página)

Libelo Contra a Juventude Transviada

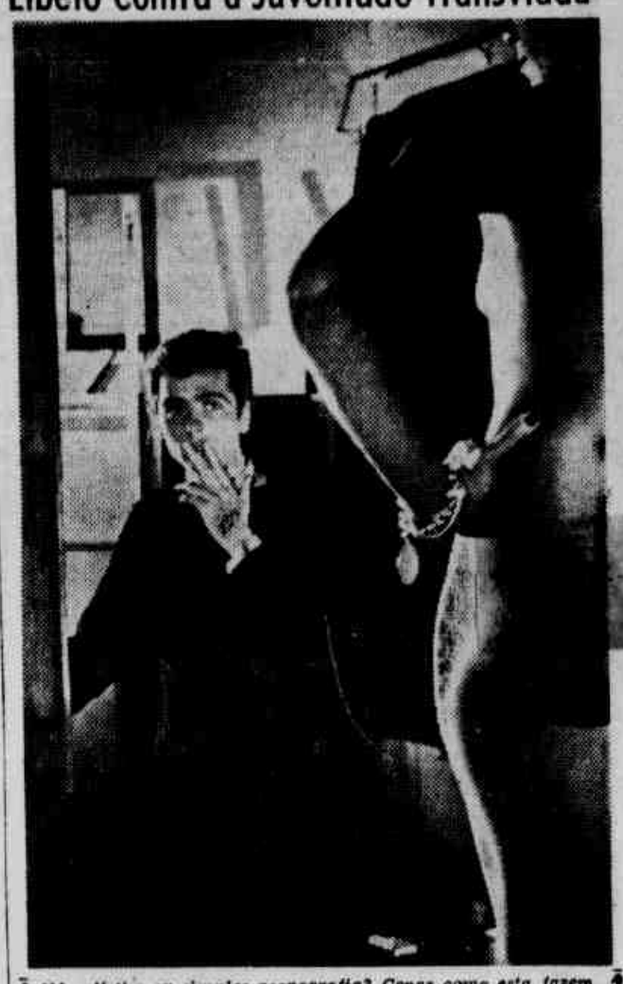

Nú artístico ou simples pornografia? Cenas como esta fazem parte de "Em busca do amor", filme austro-alemão que se anuncia para amanhã nos cinemas cariocas. A história transcorre nos dias atuais e pretende ser um libelo contra a juventude transviada.

BATEU NO FILHINHO DE 4 MESES DE IDADE

A Vítima Foi Medicada no Pôsto de Assistência e o Acusado Fugiu

Adilson, de quatro mêses, espancado pelo pai, repousa nos braços da mãe

— Pare com o chôro ou apanha!

O marinheiro Antônio Correia Amoedo, de 22 anos, servindo no "Gurupi", com residência em qu quarto dos fundos da habitação coletiva à Rua Palm Pamplona, 18, é dessas pessoas que não suportam ouvir chôro de criança. Por isso, quando o filho Adilson, de quatro meses, rompeu em pranto convulso, admoestou-o, fazendo terrível mímica:

— Pare com o chôro ou apanha!

A infeliz criança continuou a chorar e o marinheiro espancou-a. Sua espôsa Geralda Barbosa, de 29 anos, chegou a tempo de evitar graves conseqüências. Mesmo assim, teve de levar Adilson para o Pôsto de Assistência do Méier.

O marinheiro fugiu e a mãe da vítima contou ao in-

(Conclui na 6.ª página)

Ava Gardner

AVA GARDNER INTENTA DIVÓRCIO

QUER CASAR-SE COM O CÔMICO ITALIANO VÁLTER CHIARI

MEXICO, 4 (FP) — Ava Gardner iniciou as demarches para obter o seu divorcio de Frank Sinatra, de quem está separada há quase 2 anos.

Caprichosa, a estrela norte-americana está filmando atualmente na pequena cidade colonial de Morelia, a 33 quilômetros desta capital, "The Sun Also Rises" sob a direção de Henry King, com Mel Ferrer e Tyrone Power.

De Morelia, Ava Gadner confiou a um advogado mexicano o trabalho de obter o seu divorcio e para essa mudança de estado civil acredita-se que os tribunais de

(Conclui na 6.ª página)

O sr. Antônio Venâncio ao repórter: "...não tenho mêdo de represálias".

SERVIÇAL DO S.A.M. FAZ GRAVES DENÚNCIAS À ADMINISTRAÇÃO

Espancamentos, Corrução, Roubos — Quer Falar ao Presidente da República

— Vou fazer sérias denúncias contra a administração do S.A.M., e desde já aviso que não tenho mêdo de represálias. E tem mais: pretendo avistar-me com o presidente da República para levar ao seu conhecimento as irregularidades que vou expor, bem assim outras que não caberiam nesta rápida entrevista a LUTA DEMOCRÁTICA — disse, nesta redação, o sr. Antônio Venâncio, serviçal referência 16 da T.N.E.E.M., destacado na Ilha do Carvalho.

— Vamos começar com a Garagem do S.A.M., onde o funcionário Nelson, guarda da Penitenciária da Rua Frei Cane-

(Conclui na 6.ª página)

ÁGUA A DEZ CRUZEIROS A LATA!

A Luz Também é um Problema Grave em Palmeira Dos Índios

Vereador José Rebelo: água e luz, problemas básicos de Palmeiras dos Índios

— Vim de Palmeira dos Índios, terra onde Graciliano Ramos residiu e escreveu alguns de seus romances, com dois objetivos: tomar parte no 4º Congresso Nacional de Municípios, ora em realização nesta cidade, e avistar-me com o dr. Juscelino Kubitschek, portador que sou de um ofício do prefeito daquele município alagoano, sr. Remi Tenório Maia — disse ao repórter de LUTA DEMOCRÁTICA, o congressista José Rebelo, vereador em Palmeira dos Índios, eleito pela legenda da União Democrática Nacional:

ÁGUA E LUZ: — PROBLEMAS SÉRIOS

Com seu jeito franco e comunicativo de nordestino, o vereador José Rebelo fala dos problemas de sua terra:

(Conclui na 6.ª página)

Aberto em Alagoas o Voluntariado Para Renovação do Batalhão Suez

MACEIÓ, 4 (Asapress) — Foi aberto em Alagoas o alistamento de voluntariado para renovação dos contingentes que atualmente integram o "Batalhão Suez", ora integrando as fôrças policiais da ONU no Oriente Médio.

Somente reservistas de primeira categoria do Exército podem ser aceitos.

MORRIAM DE FOME NAS RUAS DE CORDOVIL

Dois Garotos, Sem Pais, Hospitalizados em Estado de Extrêma Fraqueza

Duas crianças sem pais ou responsáveis perambulavam, famintas e enfêrmas, pelas ruas de Cordovil. Tinha os corpos cobertos de bolhas e ferimentos denunciadores da intoxicação que sofriam.

Eram José Rodrigues de Sousa, pardo, de 15 anos, e seu irmão Miguel de 12 anos.

Vestiam-se de farrapos e estavam descalços, pálidos e escaveirados, com sinais de fome. A Patrulha 22, comandada pelos patrulheiros 77 e 55, encontrou-os, recolheu-os e levou-os para o Hospital Getúlio Vargas. Constataram os médicos que os garotos não se alimentavam normalmente há vários dias, apresentando sinais de extrema fraqueza.

AVIÕES ENCOMENDADOS PELO BRASIL

LONDRES, 4 (F. P.) — A sociedade brasileira de transportes aéreo Viação Aérea São Paulo (VASP) acaba de encomendar à Grã-Bretanha cinco turbo-propulsores "Vickers-Armstrong V-810", — anuncia comunicado da Vickers-Armstrong, que fabrica o aparelho. Começará em meados do verão de 1958 a entrega da encomenda. Esclarece a companhia britânica que, tomando-se em consideração essa nova encomenda, corresponde a 385 o número dos aparelhos "Vickers-Viscount" vendidos até agora.

José Pinheiro Sampaio, brasileiro, pardo, casado, 32 anos, industriário, Rua Marquês de Sapucaí, 30, foi assaltado por dois crioulos, ontem, na escadaria da Rua da América. Tentou fugir e foi baleado no braço esquerdo

Catolicismo na Polônia

VARSOVIA, 4 (FP) — Por motivo da renovação do juramento prestado à Santa Virgem, em 1956, pelo rei da Polônia Jan Kazimirez, o cardeal Stefan Wyszinski, primaz da Polônia, celebrou uma missa em Czestocrona, o grande centro de peregrinação polonês.

Mais de 250.000 fiéis vindos de todo o país, passaram o dia de ontem, e madrugadas, prosternados diante da imagem da Santa Virgem Czestochowa.

O representante dos membros do Episcopado polonês, dirigindo-se ao primaz da Polônia que depois de amanhã, dia 6, irá ao Vaticano, onde se encontrará com o Papa Pio XII, declarou: — "Recordai ao Santo Padre que vós sois o mestre das almas polonesas e que a Igreja da Polônia reforçará os triunfos do cristianismo".

BALEARAM O PINTOR E FUGIRAM DE CARRO

Perseguidos Pela Polícia, em um Lotação, os Fugitivos Enganaram-na Voltando Para a Cidade

Com um ferimento a bala na perna esquerda, deu entrada, ontem à noite, no Hospital Getúlio Vargas o pintor Alberto Guimarães Melo Ribeiro (prêto, solteiro, 32 anos Rua 17 de Fevereiro, 24 Bonsucesso).

O trabalhador saía de uma

(Conclui na 6.ª página)

TEMPO VESUVIO

O PRÍNCIPE DAS SOMBRINHAS INFORMA:

Tempo instável, com chuvas fracas e passageiras. Temperatura estável, ventos de sueste a nordeste, de fracos a moderados.

Máxima — 25.7
Mínima — 14.6.

VESUVIO LOUBET
Rua 7 de Setembro 64
VESUVIO 7 SETEMBRO
Rua Sete de Setembro, 202
VESUVIO CARIOCA
Rua da Carioca, 35

MULHER, MÚSICA E POESIA

O CASAMENTO DA PRINCESA

O príncipe D. Pedro e a princesa D. Esperança de Orleans e Bragança ofereceram uma recepção no Palácio Grão Pará, em Petrópolis, para festejar o noivado da princesa D. Teresa com o rico industrial Ernesto Martorell Y Calderá. No cliché, à direita do leitor, a princesa D. Esperança, e os noivos. À esquerda, a pintora e também jornalista Nadia cumprimentando a noiva

SOCIAL

ANIVERSÁRIOS

— Fazem anos amanhã, os srs. Júlio Cesar de Melo e Sousa (Malba Tahan), Joseph F. Brown, Wilson Drumond, Gilberto L. Landsberg, Alcebiades Antangini, sra. Vitória Elizabeth Kozsowska.

— Festeja amanhã, segunda-feira, seu aniversário natalício, a sra. Wilsonina Teixeira Tipoli.

— Completou 11 anos no dia 2 de maio, o menino Jorge Luis Corrêa de Holanda Balerine, sobrinho do nosso companheiro Hildo de Holanda.

— Aniversariou, na data de ontem, o menino Paulo Otelo Balerini.

— Fazem anos hoje os srs. Alonso Caldas Brandão, Mauro Saulo, Roberto Cataldi, Eugênio Leuenroth, José Bourgogne de

GELADEIRAS ELÉTRICAS 7 PÉS MODELO 1957
CR$ 11.500,00 A PRAZO CR$ 500,00 POR MÊS
EM 10 MESES, SEM AUMENTO, SEM ENTRADA
Cr$ 1.500,00 MENSAIS — NOVAS, COM GARANTIA

Seja inteligente, comprando em nossa casa, que tem mais de cinco anos de existência e cumpre o que anuncia. Não cobra luxo e sim seu justo valor o seu lucro será certo. — Tenho geladeiras de 6, 7, 8, 9 e 10 pés cúbicos. — Vendemos barato, porque não temos vendedores nem intermediários. — Cuidado com os camelôs, que procuram desviar sua atenção de nossa casa. Vendemos e entregamos no Estado do Rjo. — Apresente êste anúncio para gozar de desconto. — Antonio Soares Representações. — Rua Buenos Aires n.º 156, 2.º andar, entre Uruguaiana e Andradas, ao lado da Cofermat Ferragens

O REGATO

Danilo T. Kelly Baçu

Da rocha pura ao seio segregada,
Desce corrente d'água cristalina
Em níveo véu de espumas transformada,
Desliza no basalto a renda fina,

Tem as margens de relva perfumada,
Que lhe arrebata jóia diamantina,
Ao recolher na fôlha aveludada
Etérea gôta, fúlgida, hialina.

E de seu leito, pétreo, caprichoso,
Sobem murmúrios: cálida oração
Da Natureza ao Todo-Poderoso.

Quando a Luz as finais regiões percorre,
Bebem-lhe as aves n'água a inspiração
Para o último trinado ao Sol que morre!

Parabens... aniversariante!
COM AS VELINHAS NUMERADAS OU TORNEADAS
ÚNICA
NO SEU BÔLO DE ANIVERSÁRIO
PRÁTICAS • HIGIÊNICAS • ECONÔMICAS •
SÃO AS ÚNICAS PATENTEADAS
FABRICANTE: CARLOS GOMES
S. JOÃO DE MERITI — EST. DO RIO

Só para Senhora
VERIFIQUEM NOSSOS PREÇOS DE LIQUIDAÇAO
Blusas de pura lã de Cr$ 200,00 por 120,00
Blusas de pura lã de Cr$ 380,00 por 160,00
Saias de pura lã de Cr$ 450,00 por 250,00
Casacos de pura lã de 450,00 por 220,00
Casa das Malhas
RUA SENHOR DOS PASSOS, 166

MARACANGALHA

No Anuário da SBACEM encontramos êsses traços da vida artística de Dorival Caymi que, data vênia, transcrevemos, utilizando também o desenho, provavelmente inspirado num retrato do popular artista feito aos 17 anos.

Há quem diga que Dorival Caymi tem muita sorte...

E' a justificativa do concorrente que tem receio de reconhecer em público o valor do companheiro. Dorival Caymi tem é muito valor.

Deu-se com êle, o que raramente se dá nos meios artísticos. Chegou da Bahia completamente desconhecido, com um violão debaixo do braço, violão êsse que não era muito bem tocado, mas do qual êle tirava sons e acordes que revelavam uma característica totalmente diferente de tudo quanto estávamos acostumados a ouvir.

Pouco tempo depois, estourava uma "bomba" musical, que, no Rio, espalhou seus efeitos todo o Brasil: "O que é que a baiana tem?"...

Caymi, com aquela voz de "bezerro desmamado" cantava a sua composição e obtinha um sucesso extraordinário. Começou a despertar a atenção. Tôda a curiosidade se voltou para aquele baiano que desafiava as "cobras" do tempo, não somente compondo coisas maravilhosamente gostosas como cantando e formando já entre os maiores de voz.

Foi quando houve um desguisado entre Ari Barroso e a direção de uma produtora de cinema, tendo o grande autor mineiro proibido a filmagem da sua obra "Aquarela do Brasil", por assim dizer, à última hora, — isto é, — quase na véspera do lançamento do filme. Houve então, um corre-corre, à procura de uma música para ser cantada pela inesquecível Carmen Miranda, em substituição ao grande samba de Ari. E foi aí, em vista do grande êxito que estava obtendo, que foi escolhido o samba de Dorival Caymi "O que é que a baiana tem?". Carmen cantou no filme, cantou na Urca e, pode-se dizer, pela fôrça dêste grande sucesso, foi contrada para a sua grande chance na América do Norte. Foi muita sorte do Caymi, — disem...

Dorival Caimi

Mas o grande baiano continuou. E vieram "A preta do Acarajé", "Areia de Itapoã", "Abaré", "Dora, rainha do frevo", "O mar", "Marina", "Peguei um ita no Norte", "Você já foi à Bahia?", "Vatapá", "E' dêles morrer no mar", "Nem eu..." e "João Valentão".

Aí, êle deu a impressão pública de haver parado um pouco. Vieram, então, os maledicentes: — "Agora, acabou a maré de sorte, Caymi está "boqueichê"...

De repente, encheram-se os ouvidos brasileiros de um ritmo, uma melodia simples e comunicativa que imediatamente se constituiu em extraordinário sucesso. Que maravilha é essa? — perguntavam... Quem fêz êsse número tão bulçoso? Que novo compositor é êsse que revoluciona o meio musical com uma música tão simples e tão bonita?...

Era nem mais nem menos, "MARACANGALHA", de velho sortista Dorival Caymi...

COPA E COZINHA

SALADA DE ALFACE COM TOUCINHO

Refogar em uma pouca de banha 1/4 de quilo de toucinho em pedacinhos (de preferência toucinho do peito); quando começarem a dourar despejá-los numa saladeira com a própria banha que serviu para refogá-los, adicionar uma colher de vinagre, uma ou duas pitadas de pimenta e mexer. Cobrir com a alface. Misturar a salada assim preparada. Qualquer outra espécie de alface, a escarola, a chicórea, preparada do mesmo modo, fica excelente.

SALADA À MODA DE DIEPPE

Cortar em rodelas 250 gramas de batatas cozidas em água com sal. Despejar sôbre as mesmas, enquanto ainda estiverem quentes, meio copo de vinho branco. Juntar 200 gramas de camarões descascados e dois miolos de chicórea. Temperar com vinagre e mostarda.

SALADA COQUETEL

Misturar fôlhas de chicórea comum e branca. Juntar dois tomates crus descascados, e sem as sementes; cortar em rodelas 3 ovos cozidos, adicionar umas 30 azeitonas; temperar com vinagre ao qual podem ser incorporados alguns legumes picados.

SALADA ROMANA

Cortar em pedaços uma boa maçã, 125 gramas de batatas cozidas em água com sal, 60 gramas de beterrabas (facultativo), uma cebola branca, 125 gramas de enchovas livres de sal. Levar tudo a uma saladeira. Temperar com vinagre ao qual se tenha adicionado um pouquinho de pimenta.

Ensino Sem Mestre

METODO INDISPENSAVEL AS QUE DESEJAM APRENDER CORTE E COSTURA

AO LANÇAR à venda seu NOVO MÉTODO PRÁTICO APERFEIÇOADO DE CORTE E COSTURA, a Prof. ELOYNA ANECCHINI DE ARAUJO teve em vista levar à mulher conhecimentos que a tornem útil, dentro e fora do lar, com capacidade de confeccionar desde o mais fino costume, ou seja com reais conhecimentos da ALTA COSTURA.

Após a leitura e aproveitamento dêsse LIVRO, se a leitora desejar prestar exames para ser DIPLOMADA, a Prof. Eloyna pode atendê-la no CURSO que mantém devidamente legalizado no Dep. de Educ. e Cultura, fazendo-o, também, por correspondência.

Escola: São Clemente n.º 180, sob., Botafogo — Av. Rio Branco n.º 185, 2.º sala 201, Centro. — Informações: Tel.: 26-4050 — Cursos: CORTE E COSTURA — TRABALHOS MANUAIS — Pedidos de livros para os Estados: — Não atendemos pelo Reembôlso Postal. — Enviar cheque ou carta com valor declarado, ou ainda, vale postal, acrescido do porte, ou seja Cr$ 350,00 e mais Cr$ 6,50.

CABELO BRANCO?
ORF-LÉNE
TINGE MELHOR E NÃO MANCHA

MÉTODO PRÁTICO E APERFEIÇOADO
DE CORTE E COSTURA
PROF. ELOYNA A. DE ARAUJO
Rua São Clemente, 180 sobrado — Tel. 26-4048

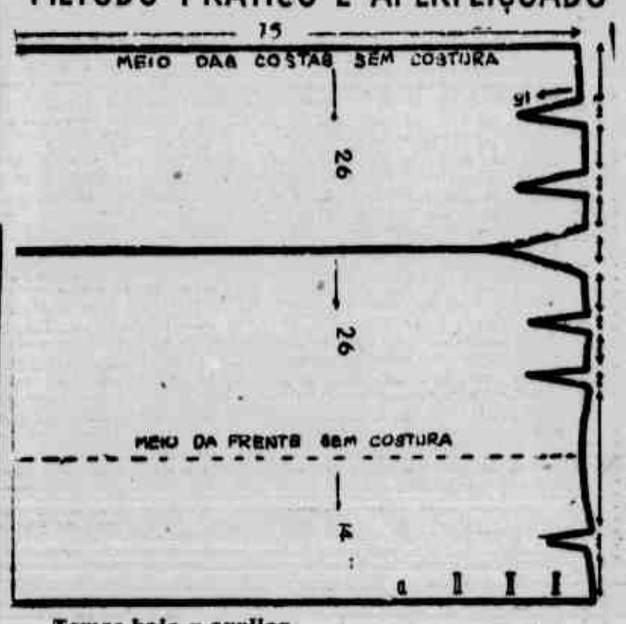

Temos hoje a explicação de uma saia, feita com um pano só, inteira.

Para executar êste modêlo, basta a leitora observar suas medidas pessoais, adaptando-as ao molde.

Seguir fielmente o esquema apresentado.

MODAS

NAIR, Escreve

O inverno faz a sua aparição lentamente, agigantando-se em seguida. Daí a mulher pensar em vestir-se elegantemente e ao mesmo tempo manter a beleza das formas, escondidas pelos amplos agasalhos. Nesse caso o melhor são os "tailleurs", dos mais variados modelos, comprovantes da imaginação de costureiros franceses, os mais aceitáveis do momento. Um conjunto em lã marrom ou marinho, ornado com "ermine" de outro tom combinado, é o ideal da mulher, no inverno em que alguns apresentam novas concepções, algumas ousadas e provocantes. Todos os modelos têm no entanto, as características de bom-gôsto e fina apresentação. Modêlo do dia.

E' este "manteaux" em lã grossa com recortes princesa, acentuando bem a cintura, bolsos embutidos, dando a saia ampla uma elegância total, gola de pele muito em moda, sapatos do mesmo tom e luvas e chapéu de tonalidade igual.

O Teatro Universitário do Rio de Janeiro continua apresentando no Teatro de Marechal Hermes, aos sábados e domingos, sua peça de estréia "Sinfonia da Favela", de Ironides Rodrigues, direção de Yeti de Albuquerque. "Sinfonia da Favela" é a história de um morro carioca, com sua poesia, sua beleza e suas tragédias. No cliché, a cena de uma briga de morro.

MÚSICA

ARTISTAS E PECADOS

O artista, principalmente o cantor, é sempre prêsa dos sete pecados mortais que se vão apresentando no decorrer de sua carreira. O primeiro pecado a acometer o artista incauto, é a preguiça. O artista principiante tem preguiça de estudar, por preguiça não acredita no seu próprio valor, por preguiça perde oportunidades de aprender, e, por preguiça, deixa para amanhã o que pode fazer hoje. Quando a preguiça sente preguiça de perseguir o coitado, passa o ceiro para a avareza. Aí o artista não sente mais preguiça mas, não quer gastar um centavo em favor da sua arte.

Acha que não vale a pena gastar dinheiro com professôres, não compra livros nem partituras, pede tudo emprestado, quer que tudo lhe caia do céu por descuido, finge sofrer de miséria incurável até que, apoiado pelos que acreditam nele e na miséria, dá uns passos à frente e encontra o orgulho. Diz então intimamente: — "Eu sou o maior! Fiz-me sozinho!" Passa a andar de cabeça erguida como se engulisse um vasculhador de teto, empina a barriga para fora como se ali guardasse um reservatório de sons, desconhece aqueles que o ajudaram e não admite opiniões. Como tal, vê-se convidado para as festas mundanas onde aparece aplaudido e brilhante. E' quando depara com a mulher linda, misto serpente e criatura, que o envolve nos anseios volutuosos. E' a luxuria que chega comandando os festins da vida e fazendo ferver ainda mais o sangue escaldante do artista. E como a terrível sereia nunca vem só, segue-lhe a ala, a gorda e bolachuda guia que depois da alcova oferece as lautas mesas de variados vinhos. O artista sente-se no apogeu total de todos os prazeres, Glórias e gôzos, sucessos e orgias, vitórias e volúpias! As duas cortezãs de satanás, a dupla terrível da perdição do mundo, as mais condecoradas escravas de Plutão sugam o artista até abatê-lo e depois, vão-se. Exausto pelos prazeres físicos, embrutecido pela matéria, tenta o artista voltar os olhos cansados para a realidade. Um outro artista já lhe toma o lugar. E quem lhe aponta o que chega, é a inveja. Esta o esmaga e tortura até o dia em que os jornais e o público lhe apontam o nome como uma glória passada.

Então o infeliz abre os braços a ira que o faz meter os pés pelas mãos e acabar os dias como muitos que hoje vivem no retiro dos artistas.

Artistas jovens do Brasil, cuidado com os sete pecados mortais...

ALDA PEREIRA PINTO

CONSULTÓRIO SENTIMENTAL

PROF. KALIBAN

KAPA-NEMA (Belfor Roxo) — Você é influenciado com grande dosagem de versatilidade e instabilidade. Todos os do seu signo o são. Personalidade plena de entusiasmo e esperança, mas extremamente vacilante. E' o que assegura em linhas gerais o seu signo. Boa saúde física, vez por outra perturbada por crises psíquicas.

CABEÇUDO (Eng. da Rainha) — Os casos que dizem respeito de terras e heranças estão sob ótimas influências. Aguarde notícias agradáveis para muito breve. Não se deve precipitar. Deixe que as coisas sigam o ritmo normal. Nada de afobação.

TELAVIDA (Tijuca) — Esqueceu de fazer a consulta ou presume que eu seja advinho? Leia as observações encontradas no pé desta coluna e proceda de acôrdo com elas.

MAGAELO (Lapa) — Você é nativo de Escorpião, deve ser privilegiado por uma proteção muito acentuada. E' dotado de fôrça de vontade surpreendente. A ideal seria uma nativa de Virgo por encarnar justiça e equidade. Sua terceira pergunta está prejudicada por falta de decoro. Deveria dedicar-se ao ramo industrial. Com as tendências que tem para o misticismo sua vocação seria clerical. Nada há de embaraço para os astros, Magaelo.

ZE-CARIOCA (Caxambi) — Se revelar argúcia colherá vantagens no negócio que tem em mente. Quinta-feira é o seu dia de sorte, principalmente para os assuntos de compra e venda.

APAIXONADA (Duque de Caxias) — Acêrca de sua personalidade é fácil de atendê-la, desde que a data do seu nascimento esteja exata. Quanto à do moço sem tais requisitos torna-se impossível. Isto aqui não é consultório de adivinhações, mas de estudos grafólogos e astrológicos.

MILICA (Santíssimo) — O momento é oportuno para concentrar-se na execução das tarefas de maior responsabilidades e das obrigações mais prementes, sem desviar delas a atenção que lhe são devidas. Procure evitar exagerada dependência de outras pessoas. Confie mais em seus méritos individuais.

AMARELINHO (Paraú) — Sua intuição é pouco desenvolvida. Razão porque, não raro, vê-se em dificuldades, por não saber o que fazer em determinadas situações. Tal indecisão diante do imprevisto mais se acentua ainda quando a ação a desenvolver depende mais da intuição do que de planos bem estudados. Eis o que indica o seu signo.

MARILDA (Jacarepaguá) — Que há com você? Você remeteu um papelzinho rabiscado com algumas perguntas inocentes e assinou: — Fim. Sem observar as regras da final desta seção, nada feito.

JANOTA (Paquetá) — No seu caso é preciso ser reticente, em virtude das influências pouco benéficas que lhe estão se de que outros não obterão vantagens sôbre você durante destinadas. Procure assegurar-se atividades que programou para o dia indicado. Isso é importante.

ORLEANS (Méier) — Até parece que você combinou com Marila. Não assinou a consulta nem remeteu o cupão.

OLARIENSE (Olaria) — Sua luta na infância foi — de fato — duríssima. Em face da resistência adquirida com tais embates e a experiência da vida, deixou-o capacitado a dirigir negócios de grande envergadura. Convém, entretanto, estar atento, a fim de não desvirtuar suas características, mas apreciáveis qualidades inatas. Êste é o conselho. O resto depende de você exclusivamente.

RUBRO ANIL (Salgueiro) — Deixe que as coisas se resolvam sozinhas e ficará com os resultados colhidos. Algo poderá ser resolvido no setor doméstico, muito satisfatòriamente. Marron, amarelo e cinzento são suas côres favoráveis. Nada de vermelho nem anilado.

JAMELÃO (São Carlos) — Não, meu velho. Assim não dará certo. Seu raciocínio falhou. E' exatamente o contrário daquilo que imaginou. Não deve esquecer que as aparências iludem. E você não fugiu à regra. Equivocou-se redondamente. De futuro tenha mais cuidado em sua análise. Não perdeu porque ganhou em experiência.

GRILO (Pavuna) — E o cupão? Sem que preencha os claros ali contidos não é possível fazer nada. Vide instruções contidas no pé desta coluna.

APREENSIVO (T. os Santos) — Você não pode prescindir da cooperação das pessoas amigas. Aceite os conselhos e as sugestões. Nada perderá com isso. Verá que suas apreensões deixarão de existir.

N. B. — Solicitamos aos nossos estimados consulentes a fineza de formularem suas consultas por escrito a tinta, assinando-as e preenchendo o cupão com tôda a clarêza. Esclarecemos que o nosso estudo é feito à base de grafologia e não de grafopsicologia. Daí a necessidade da assinatura. Outrossim, não mandem dinheiro nem selos. Não escrevam dos dois lados do papel. As respostas são dadas exclusivamente por intermédio de LUTA DEMOCRATICA.

NOME .....

ESTADO CIVIL..... DATA DO NASCIMENTO.....

PSEUDÔNIMO PARA RESPOSTA .....

BAIRRO .....

EPIGRAMA BOCAGE

Tinha uma dor muito aguda
Um homem. Veio o doutor
E disse: Com três regrinhas
O livro já dessa dor.

Corre a lançar mão da pena,
Eis diz o enfêrmo a tremer:
—"Ai! Nada, senhor doutor
Antes penar que morrer!"

DIÁLOGOS nas RUAS...

— Quanta mentira impingiu o Martins Rodrigues no parecer legalizando a inépcia do Ivo de Aquino!...

— Pega-se mais depressa um mentiroso do que um côxo. O Milton Campos pulverizou a chicana.

— E tem forma de jurista êsse rábula cearense!

— E' uma espécie do Nunes Leal — jurista manco...

• • •

— Só o andamento do "pedido" para processar o Carlos Lacerda já significa um achincalhe ao Congresso!

— A independência do Poder Legislativo virou água de barrela desde o 11 de novembro. As maorias da Câmara e Senado são manejadas à vontade pelos novembroides.

— Os contrários felizmente têm ressalvado a honra da Nação!

— Aguardemos outras capitulações.

• • •

— O José Eduardo anda arredio, há meses não escreve.

— Certamente enojado com a camarilha que ajudou a guindar.

— Penso que sim. Advogar absurdos, atentados, crimes, imbecilidades exige desfibramento de caráter.

• • •

— O Itamarati afunda-se cada vez mais na subserviência!

— O tal telegrama 295 não foi passado em cifra! Nem tampouco o 293!

— E agora?...

— Irá por água abaixo a mentiralhada! Os fantoches terão de se recolher à privada!...

— Deveriam ir para a Sapucaia.

• • •

— O Banco de Desenvolvimento Econômico não pode fazer empréstimos a governos estaduais ou municipais.

— Lógico!

— Seria violar a lei que o fundou. Desviá-lo de sua finalidade.

— E como se arranjarão o Ademar e o Negrão, que pleiteiam biliões.

— A máquina impressora do Alkmim dará um jeito dismilinguindo mais ainda o coitadinho do cruzeiro...

• • •

— Mendigos por todo parte, desmentindo a assistência social do J. K.

— E o que fazem das centenas de milhões que arrecada a Legião Brasileira de Assistência?

— Andam pinoteando com vontade de voar para Brasília...

— Brasil — império da irresponsabilidade!...

• • •

— A Caixa de Amortização já não mais divulga o montante do papel-moeda em circulação!

— Perdeu a conta. Os jatos alkminicos não lhe dão tempo de alinhar as cifras. Para mim a papelada já anda beirando 90 biliões!

— Dizem que já passou de 100!...

OLHOS-OUVIDOS-NARIZ-GARGANTA
Dr. HENRIQUE BRÓCHADO
TRATAMENTOS OPERAÇÕES RECEITAS PARA ÓCULOS
CLÍNICA POPULAR CONSULTA 100,00 OPERAÇÕES DESDE 500,00

A VERDADE IRÁ ATÉ A VITÓRIA

MARIO GUIMARÃES
Deputado Federal

"É um grande êrro o que sustenta que podemos matar uma idéia, matando um homem, derrotar um princípio, derrotando a uma pessoa, enterrar a verdade, enterrando seu veículo. O homem pode queimar seu semelhante na fogueira, mas não pode reduzir a verdade a cinzas; pode assassinar seu próximo com um tiro pelas costas, mas não assassina a Justiça; pode mesmo destruir exércitos de homens, mas, como está escrito: A verdade irá até a Vitória".

Êsses magníficos conceitos, essa extraordinária lição, essas verdades contundentes, não foram escritas por nós. São do grande estadista Adlai Stevenson, contendor do general Eisenhower, nas últimas eleições para a presidência dos Estados Unidos.

Mas, a sua transcrição é de tôda oportunidade, eis que de tal forma se aplicam aos acontecimentos que tumultuam a vida pública brasileira, que parecem haver sido escritas como um conselho e uma advertência aos que querem silenciar o grande líder Carlos Lacerda.

Realmente, é preciso que os eventuais "senhores" do Brasil vejam o que o ódio não permite que êles descubram; sintam o que a paixão está impedindo que êles percebam.

De fato, que lhes adianta silenciar Lacerda se as verdades que êle diz, com desassombro, estão na consciência de todos os brasileiros: que lhes importa interromper as atividades parlamentares do líder da U. D. N., se os seus liderados continuarão, de qualquer modo, sob seu comando, a luta que não pode ser interrompida.

As idéias, os princípios, as verdades que Lacerda vem expondo, para escândalo dos ladrões dos dinheiros públicos, são imorredouras, e não haverá fôrça humana capaz de destruir.

Sem o desejo de estabelecer impossível confronto com o sacrifício de Jesus Cristo, que se inspirou na vontade divina, poderíamos, entretanto, dizer que crucificaram o filho de Deus e o cristianismo perdura através dos séculos.

Não se iludam, pois, os que exigem a cabeça de Carlos Lacerda, para pasto de suas mesquinhas vinganças.

O povo brasileiro, fardado ou sem farda, está acordado e atento, e não admitirá que aqueles que se consideram "donos" do Brasil se banqueteiem com a liberdade do grande líder popular.

As manifestações de protesto ao incrível atentado que pretendem praticar contra a Constituição, partidas de todos os recantos da Pátria, mostram aos mais incrédulos na capacidade de reação dos brasileiros, que o golpe que planejam não encontrará a opinião pública desprevenida.

O Brasil vive, no momento, em estado de alerta. O povo, cansado de sofrer e de ser enganado, pelos seus exploradores contumazes, já não suporta o descaso com que são tratados os seus problemas. E está disposto a repudiar os que titubeiam em fazer dos mandatos que dêle receberam, instrumento para satisfação dos mais inferiores sentimentos pessoais.

GRANDE OPORTUNIDADE
SOMENTE ÊSTE MÊS
Entregamos rápido, o seu FOGÃO "HELIOGAS" com apenas Cr$ 500.00 de entrada e o restante em mensalidades de Cr$ 350,00, estando incluida neste preço a instalação. - R. ESTÁCIO DE SÁ, 165-A, largo do Estácio. - Tel.: 28-7547, e ESTR. MONSENHOR FELIX, 538-A Em frente à Estação de Irajá "Cumprimos o que anunciamos"
Ruy Maira & Irmão

VIDRAÇARIA CRUZEIRO DO SUL
INSTALAÇÕES COMPLETAS DE: Vidros — Metais — Espelhos — Cristais e Vidros Fantasia — Telhas — Ladrilhos — Paves — Tijolos e Molduras em grosso — Bisautagens — Espelhação — Gravação — Opacação, etc.
EXECUÇÃO RAPIDA — PREÇOS MÓDICOS — OFICINAS PRÓPRIAS
IMPORTAÇÃO — EXPORTAÇÃO
PAULINO RODRIGUES DA ROCHA & CIA. LTDA.
RUA DOS ARCOS, 86 — FONE: 42-4434

O RODEIO E SEUS PEÕES

MALDOSA em extremo é a cachoia que planejou o rodeio para despojar o Poder Legislativo de suas prerrogativas, nêle inscrevendo peões de inabilidade pasmosa.

Tão chucros como os potros bravios que selecionaram para suas montadas, nenhum dêles se agüentou nos costados escorregadios.

Aos pulos e rodopios, fazendo dos bofes coração, esparramam-se na arena, em cada saída para o picadeiro. Esfalfam-se, esbofam-se, espantam-se, esboroam-se e esfacelam-se em quedas que têm arrancado gargalhadas da platéia ávida de emoções.

Do conclave civil-militar que projetou a esdrúxula e irrisória imolação do líder da U. D. N. na Câmara dos Deputados não poderia surtir senão um mostrengo. Encarregado foi o procurador-geral da Justiça Militar de armar o laço que afastaria Carlos Lacerda do mandato que lhe confiaram mais de 150 000 eleitores do Distrito Federal.

A armadilha não tinha, porém, contextura. Era de papelão.

O pressuroso procurador mandou às urtigas a sua competência jurídica, as luzes de sua hermenêutica e antes de apresentar denúncia, embora não fundamentada, arvorou-se em magistrado e não vacilou em solicitar à Câmara dos Deputados a berrante licença para um processo caricato.

Citou em falso o dispositivo penal infringido. Baseou-se em meras alegações.

Levou seus auxiliares de acusação ao ridículo de despenderem dias e dias à procura de uma fórmula para a degola da inviolabilidade parlamentar.

Expulsão, cassação, suspensão, cachação, repulsão, contorsão, convulsão, explosão, castração, espoliação, tôdas as modalidades de violação foram passadas em revista pelos exegetas estropiados.

Articularam-se novas denúncias por não confiarem no efeito da que fôra primeiramente sugerida.

Prepararam-se com instrumental ginecológico em punho para o parto da montanha e não puderam aplicar pituitrina, temendo um desenlace de início. Surgiu, então, o feto com tôdas as características de inviolabilidade, revestido de evidentes falseamentos de sua árvore genealógica. Tornou-se filho espúrio, desde que não pôde ser definida a paternidade.

Falseados eram os dados para o assentamento do nascituro. Não resistiu às primeiras análises de sua feitura capciosa, sofisticada e inepta.

Mesmo assim o mostrengo será levado à pia batismal na próxima semana. Padrinhos em grande número terá por simples comiseração. Será aplicada rápida terapêutica dos incuráveis para que venha a expirar noutro ambiente, num dos templos da seara judiciária.

Queixar-se-ão os peões fracassados de que foram ludibriados pelos perversos engendradores do rodeio.

Ao sr. Ivo d'Aquino as batatas.

TENÓRIO CAVALCANTI

Recusa Acatar a Ordem

Três vêzes a Divisão de Passaportes do Itamarati negou a entrega do passaporte diplomático do Cônsul Antônio van Erven de Melo Barreto ao seu possuidor, que se fazia acompanhar de um advogado assistente do Dr. Sobral Pinto. E três vêzes o causídico comunicou o impasse ao Dr. Clóvis Rodrigues, juiz da 3.ª Vara da Fazenda Pública.

É que o Secretário-Geral do Itamarati, Embaixador Décio Moura, negou o visto no passaporte do Cônsul, a pretexto de que êle estava de licença e só teria direito a passaporte especial. O interessado recorreu com medida de segurança e o magistrado da 3.ª Vara da Fazenda Pública concedeu-lhe, liminarmente, a medida requerida.

Desde então, o Cônsul luta para receber seu passaporte. O Chefe da Divisão de Passaportes, Cônsul Guimarães Bastos, disse ao advogado da parte que, ali, o juiz não mandava, e que não entregaria o passaporte, pois esta era a ordem do Secretário-Geral do Itamarati. Nova petição foi dirigida ao juiz Clóvis Rodrigues, ontem, às 17 horas. Não se sabe como a autoridade reagirá ao desacato triplo...

DE CAXIAS

O Bom-Senso Dos Caxienses e as Idiotices do Prefeito

REBELA-SE O P. S. D. LOCAL — NÃO QUER GENTE DECENTE COMO AUXILIAR — NOTAS VÁRIAS

CAXIAS, 4 — Do Correspondente — Podemos anunciar, para que o povo saiba até que ponto vai a felonia do atual ocupante do govêrno de Caxias, os seguintes fatos:

1 — Resolveu o prefeito demitir o diretor de Fazenda, Sebastião Soares de Oliveira, a única pessoa que na Prefeitura, em lugar de direção, é inatacável quanto a honorabilidade pessoal e honestidade administrativa. Não fôra a ação dêsse velho lutador e competente economista e o funcionalismo em vez de atrazado dois meses, não estaria recebendo há ano e sem esperança alguma. E o prefeito resolveu demiti-lo porque o velho "Tião", com o seu bom-senso e sua honestidade, é um entrave às "marmeladas" que estão "pintando", como seja a desapropriação do terreno de marinha de depósito de polvora do Gramacho. A Prefeitura está endividada e surge o futuro genro do prefeito, seu dileto chefe de gabinete, a fazer cumprimentos, com o chapéu alheio e, o que é pior, a dar margem aos mais desencontrados boatos de negocista, a ponto dos vereadores não darem número, já em seis reuniões para que ao menos se discuta êsse escabroso negócio...

2 — O prefeito procurou ontem o presidente da Câmara Demerval Lvage Barros com a mais compungida cara de pobre diabo para dizer-lhe que estava sendo desprestigiado, andava levando ponta-pé de tôda a gente. Que êle, Biriola, convocasse a Câmara e agitasse a aprovação da mensagem do Gramacho. "Você verá que depois não se arrepende..." — concluiu o prefeito. O presidente disse-lhe que ia ver. Sabemos, entretanto, que a Câmara Municipal, mesmo que se reuna, de forma alguma aprovará a desapropriação do Gramacho, não só porque não se justifica a medida, como ainda porque a Prefeitura não pode arcar com tal e desnecessária despesa. E mais: a notícia de que haveria um jabaculê de 1.200 contos nesse "negócio" meteu os vereadores em brios.

3 — O futuro genro do prefeito queixou-se a êste de que o diretor de Fazenda não autorizava pagamentos com o visto dele. E' verdade e está certo o diretor de Fazenda. O prefeito quis transformar o município em "bem de família", esquecendo-se que seu futuro genro é, legalmente, um mero enceminhador de papeis...

4 — O sr. Getúlio Moura lançou a candidatura do pobre de espírito que é o prefeito a deputado estadual. Também falou em apoio ao delegado de polícia, dr. Amil Reichad. Isto durante uma "peixada cívica", em que foi orador oficial o célebre Serra Cardoso daquela não menos célebre campanha "Ajuda teu irmão, nordestino", que acabou na polícia para saber-se para onde fôra o dinheiro. Depois, o PSD local reuniu-se no Bar Oceano e lançou a candidatura do comerciante Geraldo Lomar a prefeito. Houve cerveja e discursos. Entre outros, estavam presentes Tupinambá de Castro e sua turma, Sebastião Oliveira, José Ribeiro Alves e Denerval Lage Barros ou sejam, os "donos" do PSD de Caxias.

O presidente da Câmara comentando a atitude do sr. G. Moura lançando a candidatura de delegado, disse, — e autorizou que publicassemos: — "Caxias não é uma terra tão vagabunda que não tenha um comerciante, um industrial, um operário capaz de governá-la e seja preciso recorrer a um beleguim de polícia e dos piores que há". Como se vê o pessedismo está se entendendo bem demais em Caxias...

5 — O presidente da Câmara teve de reagir com violência a uma manobra do prefeito, executada através de seu "valet de chambre", sr. Castro, êste, com ares de "dono da enchente", interpelou o presidente Lage Barros: — "Você vai convocar a Câmara por um mês até que seja aprovado tudo o que o Chico quer". Lage Barros disse-lhe textualmente: — (retiramos as expressões impublicáveis)" A" Câmara não é causa da Mãe Joana. O presidente sou eu. Não me enfezem que eu feche aquela coisa, meto a chave no bolso e vou caçar, além disso não conheço você como coisa nenhuma neste município".

6 — O presidente da Câmara confidenciou-nos ontem: — "Quando vejo tanta idiotice junta, a gente dizer a êsse homem como deve agir e êle a fazer justamente o contrário, tenho vontade de largar tudo. O pior, como diz o Tenório, é que nós, que fizemos Caxias, se abrandarmos a mão, vamos amanhã apanhar na cara de tudo quanto é vagabundo e pensa que Caxias é terra de ninguem." E acrescentou: — "O pior é que a futura Câmara, pelos candidatos que pululam, desde alcaguetes até gente com entrada na cadeia, vai ser uma desgraça. Vamos ter de juntar fôrças para evitar essa calamidade".

7 — E tudo isso está acontecendo porque Caxias está abandonada não tem quem a governe porque o sujeito que se diz prefeito, nada mais é que um relógio de repetição e dos piores, pois só repete o que seu "valet de chambre" lhe diz. Até as gravatas, quem lhas escolhe é o sr. Castrinho!

Uma novidade só para encerrar esta já longa nota: — O prefeito resolveu dizer que vai pedir licença de um mês, para que a política serene. Trata-se apenas de uma idiota chantagem arquitetada pelo seu "valet de chambre", pois em caso de licença, a prefeitura cairia nas mãos do conhecido BM Reis, através do vice-prefeito, sr. Mozart.

Para que tal não aconteça, julga o manipanso poder conseguir submissão total, ameaçando os vereadores.

E é êsse pobre diabo que se julga credenciado a ser, também deputado estadual! Caxias não cairá noutra, disso temos a certeza.

ESCRITORES NA BERLINDA

Hélio Pólvora

UM ROMANCISTA PLÁSTICO

Futuramente, creio, algum crítico ou ensaísta estudará a influência que certos escritores contemporâneos dos Estados Unidos têm exercido sôbre os ficcionistas brasileiros. Não são poucos os autores patrícios que se apegaram a moldes de Steinbeck Caldwell, ou que trataram de temas preferidos daqueles romancistas. Com isso, o nosso romance, que carecia de sangue e de seiva, fortaleceu-se, revigorou-se e voltou a focalizar a luta do homem para domar a natureza hostil, o drama dos párias do interior que ganham o pão com o suor do rosto.

A propósito do que seja fazer literatura realista, Stendhal em "Le Rouge et Le Noir", comparou o romance a um grande espelho, que, avançando por uma estrada, teria forçosamente de refletir as paisagens puras e também a lama dos caminhos. Reconduzidos pelos romancistas norte-americanos modernos à trilha perdida certos escritores brasileiros juraram fidelidade aos temas sociais de nosso tempo — e a novelística robusteceu-se com narrações épicas, violentas, duras e amargas como a própria vida.

Talvez seja John Steinbeck o que mais influenciou o romance brasileiro contemporâneo. Não é intenção do colunista, nêste ligeiro registro subordinado a um espaço prèviamente delimitado, enumerar os que lhe seguiram as pegadas. Um único escritor (e por sinal estreante) basta para situar a tese. Falamos de James Amado. Não é propriamente um estreante. No tempo em que funcionou a revista "Leitura", publicou contos. Mais tarde traduziu Saroyan ("O Jovem Audaz no Trapézio Volante") e Erskine Caldwell ("A Estrada do Tabaco"), fazendo estudos introdutórios e enriquecendo a tradução com notas oportunas.

Desta forma quando escreveu "Chamado do Mar" (Livraria Martins Editôra) James Amado não era um escritor vacilante, que ensaiava passos inseguros e se esforçava para realizar-se. Estava amadurecido e fêz obra séria, que se incorporou desde logo ao moderno romance brasileiro.

Muitos pontos afetivos aproximam James Amado do seu irmão mais famoso, Jorge. A mesma admiração pelo mar, o sentimento solidário pelo drama dos humildes e a retratação da sociedade cacaueira do sul da Bahia, que Jorge Amado esboçou em "Cacau" e completou em "Terras do Sem Fim" e "São Jorge dos Ilhéus". Mas James diverge profundamente do irmão em suas linhas mestras: é mais controlado, mais enxuto quando faz prosa poética; não vergasta em tom de panfleto os homens maus de seu livro, mas estuda-os tão somente como sêres humanos, preocupado em fixar-lhes o comportamento. Assim acontece quando descreve a lenta e inexorável decomposição moral do coronel José Alves, que veio de Sergipe para as terras do cacau com a preocupação de enriquecer: "Eu vou ser homem rico Vicente" — prometia ao negro que lhe carregava o baú.

José Alves toma conta do livro, absorve os outros homens e mulheres que nêle passam. O romancista de "Chamado do Mar" fêz um excelente estudo psicológico e a narrativa ganha fôrça dramaticidade, nas páginas finais, quando José Alves, gordo e encanecido, vê figurais nas paredes, ouve e conversa com os "espíritos", sonha com êles sem saber que as visões eram solicitações do sexo insatisfeito. A doméstica Arlinda, espezinhada pelo coronel e pela patroa Yazinha, tem de defender-se das agressões do patrão; de menina tímida que era transforma-se em criatura insolente e acaba entregando-se, na rua, a um qualquer, curiosa de partilhar dos segredos do amor. São passagens que perduram na memória do leitor. A descrição convence e o comportamento das personagens nada tem de forçado. O romancista evita o mais possível fazer literatura em benefício do realismo do que criou.

Sente-se a influência de Steinbeck no pórtico de "Chamado do Mar". O escritor começa-o descrevendo a vida e a paisagem de uma colônia de pescadores, seguindo o mesmo roteiro de Steinbeck, que iniciou "As Vinhas da Ira" com a descrição de uma tempestade de poeira e folhas. Em James Amado vemos a mesma preocupação do detalhe, da minúcia. Quando fala do mar quer fixar bem a côr das águas. Recorre a cambiantes, a misturas de côres, a um painel sortido de tôdas as tintas. E' um romancista plástico. Escrevendo sôbre o mar e os pescadores, as rêdes e as peripécias da pesca, o folclore rico e estranho dos aglomerados humanos das praias, pinta excelentes marinhas.

Observa-se ainda em "Chamado do Mar" a repetição do recurso que Steinbeck usou em seu maior romance, e que Erico Veríssimo aproveitou também em "O tempo e o Vento": a intercalação de capítulos essencialmente poéticos, em ritmo acelerado do poema bíblico, impressos em grifo e que se destinam a facilitar a visão panorâmica da obra. Nesses trechos Yazinha recorda sua vida antes de conhecer José Alves, o casamento sem amor, os tempos difíceis em que o rio encheu e chegou à porta da cozinha, na fazenda. Mergulha dentro de si e descobre macerações, uma alma insatisfeita de mulher que apenas conheceu o mêdo e a subordinação.

Claro que há restrições a fazer no romance do ficcionista baiano: a insistência com que recolhe quadras ou cantigas pornográficas, e o excesso de fixação da linguagem deturpada do homem inculto, transformando-se em vício, abuso, quando não causa efeitos monótonos. Mas as qualidades são mais fortes do que os defeitos em "Chamado do Mar". E não é demais repetir: o romancista assinou um compromisso com a literatura.

(Para remessa de livros: Rua República do Peru, 250, apartamento 405).

MORREU DE FRIO
Esta noticia não se repetirá êste inverno
A CASA DAS MALHAS, está torrando todo o seu fabuloso stock de Malha de Lã.
Casacos de homem, pura lã, de Cr$ 700,00 por 350,00
Blusas de pura lã de Cr$ 300,00 por 160,00.
Casacos de Senhoras de pura lã de Cr$ 450,00 por 220.00.
Ver para crer
RUA SENHOR DOS PASSOS, 166

RONDA POLÍTICA

O NAZISTA

O nazista confesso Martins Rodrigues, o homem que emitiu parecer favorável ao processo contra Carlos Lacerda, deu prova de quanto vale a sabedoria popular. Diz o povo:

— O bom julgador por si julga os outros...

Autor do escrito "Porque sou nazista", que lhe valeu ser corrido de Fortaleza pelo povo revoltado com o cafuso que fazia causa comum com os arianos dos submarinos piratas, que espalhavam o terror e a morte nas águas brasileiras, Martins Rodrigues julgou Lacerda como se estivesse a fazer uma auto-crítica, vendo no líder udenista sentimentos que só êle, como novo Calabar, poderia nutrir, de traição à Pátria.

Não se poderia esperar outra coisa de quem havia traido a sua própria raça, mestiço como todos nós da maioria nacional, para exaltar a falsa superioridade ariana. Não é de admitir que seja pau para tôda obra, mesmo as mais repugnantes, quem começa a vida traindo a si mesmo, negando suas próprias origens.

Mas não é só de nazista que esse relator é acusado perante a nação brasileira. Há pouco tempo, da tribuna da própria Câmara Federal, o deputado Francisco Macedo ferreteou-o com o anátema de "advogado de contrabandista". A acusação motivou a constituição de uma Comissão Parlamentar de Inquérito, que até agora não deu a conhecer os resultados dos seus trabalhos.

Enquanto o labéu lançado da tribuna da Câmara pelo deputado Francisco Macedo (PTB de Sergipe) continuasse sem contradita séria, por parte da própria Comissão, o nazista confesso deveria recolher-se à cafua das suas maquinações diabólicas e não vir a público enfrentar e desafiar a nação brasileira com um parecer daquela espécie. Devia ao menos ter o pudor de não aparecer metido em questão de tamanha repercussão, porque toda gente tem o direito de indagar se êle não está comprando com tal parecer o silêncio da Comissão de Inquérito constituída para apurar suas atividades de leguleio...

DEFENDER JOTAKÁ...

Já publicamos há tempos a história do presidente Jotaká em face do caso da Rêde Ferroviária Federal. Como candidato, falando aos milhares de ferroviários de Minas Gerais e de outros Estados, o então candidato afirmou que condenava o projeto absurdo e que, se eleito presidente da República, não permitiria que tal mostrengo se convertesse em lei.

No entanto, apanhando-se no Catete, mandou os ferroviários às favas, cometendo coisa muito pior do que aquilo que êle condenava como candidato: arrancou do projeto, mercê do vêto inspirado pelos "marmeleiros" das ferrovias brasileiras, ligados aos interêsses mais escusos do capitalismo norte-americano, tudo quanto representava de garantias para os trabalhadores, deixando-os à mercê dos apetites dos vorazes tubarões nacionais e estrangeiros.

Agora, no próximo dia 7, o Congresso deverá apreciar êsse veto. A posição da UDN já está fixada: votará contra o veto, porque é justo e bem inspirado o apelo dos ferroviários. Por sua vez, o trabalhista gaucho Croacy de Oliveira, homem ligado à classe, como servidor da Rêde de Viação do Rio Grande do Sul, já abriu as baterias contra o veto iniquo, dizendo que espera da bancada do PTB a única atitude a tomar em defesa dos trabalhadores: a rejeição do vêto.

Aliás, rejeitar o vêto, já e dissemos uma vez: será defender o próprio Jotaká, obrigando-o a cumprir uma promessa das mais solenes feita a uma das classes mais operosas e dignas dêste país.

TEM GENTE EM SOBRESSALTO...

O deputado Froza Aguiar comentou da tribuna da Câmara uma sentença do juiz Bandeira Stagle sôbre a calamitosa situação da Previdência Social, ao absolver um pobre trabalhador doente que o IAPETC pretendia atirar na cadeia só porque estava reclamando pelos seus direitos.

"O caso — diz, em síntese a sentença — retrata o estado de saturação a que atingiu o descontentamento do povo face à incuria com que, entre nós, vêm sendo tratados os seus mais elementares problemas e, particularmente, as coisas da política assistencial e previdenciária".

Essa sentença responde ao panglossiano discurso Jotaká

(Conclui na 9ª pág.)

DA BANCADA DE IMPRENSA, escreve,
JAIR MARTINS, o Indio

SATÃ DIRIGE O ESPETÁCULO

As atenções do Brasil estão voltadas, inteiramente, para o "caso" Lacerda.

A atividade, a efervescência política, gira em tôrno do homem que teve a audácia de apontar à Nação um dos muitos êmulos de Sete Dedos, Carne Sêca e Mauro Guerra. Com uma única diferença. Um, na Casa Rosada, mercadejou com pinho do Paraná à luz do dia, em nome do Brasil, recebendo pesos do Ditador Juan Perón. Os outros, de revólver em punho, nas estradas e ruas desertas, na calada da noite, surrupiavam —, mais modestos —, alguns cruzeiros dos incautos que lhes caiam às mãos. Como se vê a diferença é de apenas uma letra. Pinho e punho!

Carlos Lacerda é, "o inimigo público n.º 1 do Brasil", "o traidor nacional", "o gafanhoto voraz" que dizima plantações, o bacilo transmissor de uma nova moléstia nacional, que apavora os alkimistas, da política cabocla: a lacerdofobia. A atenção do povo brasileiro se voltou tôda para a Comissão de Justiça da Câmara dos Deputados, onde tramitam em marcha batida, à toque de caixa e ao soar dos clarins dos leões de chácara da Frente de Novembro, os miriades de pedidos para que seja processado "o traidor", que "descobriu o mapa da mina"; que atentou contra a segurança pessoal de um "pobre e modesto" estancieiro de São Borja, papa-defunto e dono de Belchior nas horas vagas e co-proprietário desta imensa Casa de Cafés Finos do Luar de Novembro.

Lacerda, parou a "vertiginosa" marcha do carro de boi tangido pelo alado carreteiro Kubicheque, ao veicular "a grande mentira de Nina Petrovna" da Carta Brandi; ao desvendar "o segrêdo de alcova de lupanar" dos telegramas cifrados e os negócios "honestos" — embora uisquisitos — do beduino grão vizir Al-kimim ex-locatário do senor Galdeano.

Lacerda é, de fato e de direito, porém, o "Ladrão de Bagdá", o Robin Hood, o Scaramouche ou o Pimpinela Escarlate da política nacional. Ao lado de Tenório, o Dartagnan; Afonso Arinos, o Porthos; Aliomar Baleeiros, o Aramis; Juraci Magalhães, o Athos, aliados a Amaral Neto, o Jean Valjan, Carlos Lacerda espanta os filibusteiros e corsários crioulos que tentam transformar o Brasil na "Ilha do Tesouro".

Lacerda "sabe demais"! Deve ser arrolhado, amordaçado, triturado, esmagado e pisoteado pela cavalhada que aí está, pois — repetimos — "descobriu o mapa da mina".

Não pode falar no rádio ou usar a televisão, pois fecharam-se-lhe as portas, os apavorados lacerdófobos. Já agora, querem rasgar as 160 mil cédulas que o carioca consciente colocou, com o seu nome, nas urnas de 3 de outubro de 1954. Desejam os janízaros da Frente de Novembro, empastelar "Maquis" e a "Tribuna da Imprensa". Calar a oposição que lhes fustiga os fundilhos! Para isso o "Promotor" de vatapás e cururus cívicos na Boa Terra, o macaco prego baiano Vieira de Melo, mobilizou os chimpanzés, orangotangos, vira-latas e alguns sapos cururus da Maioria, que "não deverão tôda a próxima semana.

O cão pastor alemão, Martins Rodrigues, autor de um artigo ou um livro intitulado "Porque Sou Nazista", já recebeu, naturalmente, o pagamento pelo bodoso "parecer" que vomitou entre perdigotos, na Comissão de Justiça da Câmara dos Deputados, como relator do pedido de licença para entregar o deputado Carlos Lacerda à Justiça Militar.

O dr. Carlos Maurício Martins Rodrigues, filho do nauseabundo "jurisconsulto", foi nomeado pela Portaria n.º 116 de 12 de abril de 1957, para o alto e rendoso cargo de procurador da Caixa Econômica Federal.

Enquanto isso, o Vieira Vatapá, líder da Maioria, continua, nas horas vagas, como advogado de defesa do ex-governador Regis Pacheco, acusado por altas autoridades baianas, como autor de um desfalque de 10 milhões de cruzeiros nas arrombadas finanças da terra do maior dos baianos vivos: Otávio Mangabeira.

Carlos Lacerda, "germe" transmissor da lacerdofobia, deve ser crucificado, esquartejado e liquiditicado com entradas pagas pelo Fundo Sindical, em pleno Maracanã, na preliminar de um Fla-Flu.

Sabe demais! Incomoda muito!

A farsa continuará... pois, "Satã dirige o espetáculo!!!"

MOMENTOS DE PÂNICO EM SAN FRANCISCO

CINEMA

Clovis de Castro

CONCHITA MASCARENHAS NA TELA

O flagrante acima foi tomado por ocasião da assinatura do contrato de Conchita Mascarenhas, a belíssima cara-metade do acordeonista Mário Mascarenhas, com a Rio-Filmes, nova emprêsa para a qual já começou a fazer, como "estrêla", a comédia-musical "Maluco por mulheres". Na foto, além de Conchita e seu marido, vemos Aloisio Teixeira de Carvalho, responsável pela direção dêsse filme de que damos maiores detalhes hoje, na secção "Vendo, ouvindo e contando". O fato da estréia de Conchita no cinema brasileiro deve ser recebido com uma salva de vinte e um tiros. Pelo menos em se tratando de beleza!

Um Bombardeiro da Marinha Cortou Dois Cabos Elétricos de 220 Mil Volts, Provocando Verdadeira Catástrofe

SAN FRANCISCO, 4 (RP) — Esta cidade e várias localidades situadas ao sul foram mergulhadas em confusão, ontem, durante cêrca de meia hora, quando um bombardeiro de assalto da Marinha, num exercício efetuado a baixa altura, cortou dois cabos elétricos de 220.000 volts cada um.

As estações de rádio, a de televisão, os teletipos das agências de informação, os bondes, os elevadores, as tôrres de contrôle do aeroporto internacional, as fábricas e os sinais luminosos das ruas cessaram bruscamente de funcionar.

Nos hospitais as operações foram interrompidas enquanto se punham a funcionar os geradores auxiliares, os bombeiros eram chamados para tôdas as partes para apagar refrigeradores e maçabafado pela cascata de pedidos de ligação, tombou com uma tinturaria e na principal central telefônica, um chefe de serviço, abafado pela cascata de pedidos de ligação, tombou com uma embolia cerebral e morreu.

O autor dessa confusão, o tenente Harry Nyberg, de 26 anos, conseguiu equilibrar o seu aparelho, embora os cabos tivessem um diâmetro de quase 3 cm, para aterrar são e salvo na base aérea de Alameda.

VENDO, OUVINDO E CONTANDO

Eliana, a que é Muree mas não é Laje, encontra-se em São Paulo atuando em "A doutora é muito viva", sob a direção de Ferenc Fekete, (que Joaquim Menezes diz ser "Zekete", fazendo pelo telefone confusão com o ator negro Zé Keti, de "Rio, quarenta graus"), que Cavalcanti trouxe ao Brasil, como fotógrafo. E' o primeiro filme de Eliana feito em estúdios paulistas e o primeiro que faz sob os auspícios da Vera Cruz.

Rosângela Maldonado (de "Almas em conflito" e "Milagre de amor") vai voltar à tela, num filme que será feito sob a responsabilidade da Luso Filmes, cujo "Cangerê" ainda não foi estreado no Rio.

E por falar em "Cangerê". Sua estréia em Recife foi um desastre e os pernambucanos não levaram em consideração ser uma história sôbre o folclore nortista. Foi a notícia que nos deu sua própria "estrêla", a encantadora Norma Suely.

Luís de Barros vem de completar seu centésimo filme, que está sendo rodado nos estúdios da Flama. Lulú, invàriàvelmente atacado por quem gosta de cinema na acepção da palavra, registra assim um recorde na história da direção de filmes, e cremos mesmo que no mundo.

A incomensuràvelmente bela Conchita Mascarenhas está fazendo seu primeiro filme: "Maluco por mulheres", comédia musical que a nova emprêsa Rio-Filmes está rodando nos interiores do Hotel Quitandinha. Wilson Grey, Zé Trindade, Paulo Montel e Emilio Castelar coadjuvam a ilustre espôsa do acordeonista Mário Mascarenhas. "Maluco por mulheres" é uma realização de Aloisio T. de Carvalho, produzida por John Edward Berring, capitalista filho de americanos e nascido no Brasil.

NANCI MONTEZ é a atriz-revelação do teatro de Revista, que está agradando em cheio no Teatro Carlos Gomes na revista "E' Fogo na Bica". Nanci tem tudo que se deve exigir a uma atriz do gênero musicado popular

TEATRO

HENRIQUE CAMPOS

MANUEL VIEIRA E PAPAI de uma robusta garotinha, nascida quinta-feira última. A mamãe senhora Alexandrina Vieira está passando bem e recebendo inúmeros cumprimentos.

MILTON MORAES VAI DEIXAR o elenco do TBC, mas ainda não sabe para onde vai. Há quem afirme que gozará férias durante dois meses.

EDUARDO FARAH MOVIMENTA-SE para reabrir o Teatro da Tijuca com uma revista de Luís Felipe de Magalhães. Ao que tudo indica a estréia deverá ter lugar dentro de 15 a 20 dias.

VIAJOU EM BUSCA DE ARTISTAS, UM EMISSÁRIO DE VALTER PINTO — Angelo Cunha, secretário de Válter Pinto, embarcou com destino a Argentina e Uruguai, a fim de contratar *girls* e bailarinas para a próxima produção do Teatro Recreio. Lindas jovens serão trazidas pelo Gaúcho para se juntarem as brasileiras que participarão da nova revista do conhecido produtor-empresário. Angelo Cunha talvez vá também ao Chile e, a proporção que for contratando os elementos, fará embarcá-los para o Rio, para que possam êles participar dos ensaios que terão lugar no teatro da rua Pedro I. Mais uma vez Válter Pinto vai renovar o seu elenco de revistas.

DRAMATIZACAO INFANTIL PARA PROFESSÔRES — Amanhã, segunda-feira, encerrar-se-á, impreterivelmente o prolongamento do prazo para inscrições de professôres primários e pré-primários que ... se especializar em Dramatização Infantil na Academia do Teatro da Fundação Brasileira de Teatro. O Curso abrangerá as seguintes disciplinas no currículo de um ano letivo com aulas diárias: Interpretação e Direção (Dulcina de Morais), Ritmo e Expressão Corporal (Eva Longoni), Iniciação Musical (Naide de Sá Pereira), Psicopedagogia e Arte e Educação (Margarida Estrêla Bandeira Duarte), Fantoches, confecção e Teatro de Bonecos (Maria Clara Machado), Dramatização Aplicada (Silva Ferreira). As inscrições continuarão portanto franqueadas até o dia 5 de maio, na sobreloja do Teatro Dulcina à Rua Alcindo Guanabara 17, diàriamente das 12 às 20 horas.

MUITA COMICIDADE EM "JURAMENTO A LONGO PRAZO" — Quem vai ao Teatro do Leme à Avenida Atlântica número 290-B, Pôsto 6 passa 2 horas agradáveis, rindo com o desenrolar da comédia "Juramento a Longo Prazo", de Saint-Clair Sena que tem a direção de André Villon e cenário de Dorloff. Os desempenhos estão a cargo de André Villon, Jurema Magalhães, Gracinda Freire e Valdir Maia, que se apresentam diàriamente às 21 horas e em vesperais às quintas, sábados e domingos. Aos sábados êsse espetáculo é dado ao público em duas sessões às 20 e 22 horas. "Juramento a Longo Prazo" é um espetáculo de Censura Livre feito para expectadores de qualquer idade.

COM A ESTRÉIA DA REVISTA "Mulher de Verdade", Virgínia Lane lançará a novidade da sessões à meia noite de sábado. Neste dia não haverá vesperal e tão sòmente sessões noturnas, às 20 e 22 horas e à meia-noite. "Mulher de Verdade" tem no elenco, além de Virgínia, Tamaris, Iracema Vitória, Helena Martins, Alarn, Hélio Colonna, Fininho, Rudi Cona e novas vedetinhas.

PROCÓPIO SÓ FICARÁ no Teatro Dulcina até o dia 31 próximo. Não poderá prorrogar o contrato, apesar do êxito que vem obtendo a comédia de Pedro Bloch "Esta Noite Choveu Prata". Terminada a temporada Procópio iniciará longa excursão.

NA RECENTE PROPOSTA recebida por Alda Garrido para viver na tela várias peças famosas de seu repertório, encontra-se também a exigência de filmar "Churrasco", a comédia que está no seu segundo mês de cartaz no Rival.

FAZ SUCESSO "A MULHER SEM PECADO", NO SERRADOR — Público numeroso afluí ao Teatro Serrador, prestigiando a Companhia Dulce Rodrigues que ali dá desempenho a peça "A Mulher Sem Pecado", do jornalista Nelson Rodrigues, autor dos mais comentados do Brasil. O espetáculo tem um transcurso que prende as atenções dos que vão ao teatro da Rua Senador Dantas e está entrecortado de cenas dramáticas e cômicas. Vale a pena assistir aos trabalhos de Dulce Rodrigues, Roberto Duval, Jece Valadão, Geni Borges, Maria Muniz e Teresa Bivera. A direção do espetáculo é de Rodolfo Mayer e o cenário de Fernando Pamplona.

AS MEMÓRIAS DO CRÍTICO BRICIO DE ABREU — Sairão dentro, em breve, escritas por êle mesmo em quatro volumes que serão postos à venda nas Livrarias. A obra é bem interessante e já está sendo aguardada com extraordinário interêsse.

"O CLUBE DOS ARTISTAS" que está nas Bancas de Jornais, vem magnificamente impresso com boa feição gráfica e farta de assuntos interessantes. A revista de Fernando D'Avila está se impondo dia a dia. Gratos pelo exemplar que nos foi enviado.

PROCÓPIO IRÁ AMANHA segunda-feira, ao Social Ramos Clube, onde apresentará a comédia de sua autoria "A Arte de Ser Marido". O grande ator levará como estrêla a atriz Hamilta Rodrigues.

O MAIS CARO DOS ELENCOS EM "E' FOGO NA BICA" — O mais caro dos elencos do teatro de revista está reunido no Teatro Carlos Gomes, em "E' Fogo na Bica", original de Mário Meira Guimarães. O empresário Cunha Filho não mediu sacrifícios e colocou em cena Ankito, astro do cinema nacional; Wellington Botelho, atração das mais destacadas; Neide Landi, premiada como melhor atriz de revista de 1956; Costinha, o cômico que se impõe dia a dia; Nanci Montez, a revelação do gênero musicado; Mary Jansen, atriz cômica de grandes recursos; Renée Mara, Del Carmem, as irmãs Olga e Guilhermina Aguiar, Aristela Araujo, os bailarinos Elinor e Jackson, Aguinaldo Rocha, Renato Decarva e outros. Como se vê, trata-se de um elenco valioso.

EM SÃO PAULO ANUNCIA-SE para os primeiros dias de junho a estréia de Colé e sua Companhia no Teatro Santana. No Rio a temporada do conhecido cômico terminará no próximo dia 19, com a revista "Y... trou de Guiato".

SILVA FILHO CONTINUA-RA com sucesso no Teatro João Caetano, onde apresenta tôdas às noites "Rumo à Brasília", revista de Saint-Clair Sena e Boiteux Sobrinho. No elenco estão Consuelo Leandro, Modesto de Sousa, Ester Tarcitano, Manuel Vieira, La Rama e outros.

"AS LOUCURAS DE MAMÃE" NO COPACABANA — O original de Jota Gama "As Loucuras de Mamãe", que está em cena no Teatro Copacabana, com os desempenhos dos elementos que constituem a Companhia "Os Artistas Unidos" é uma das mais divertidas comédias e nos mostra a estréia Henriette Morineau numa das suas mais hilariantes criações. Quem vai ao teatro do Copacabana Palace ri a valer com as cenas urdidas por Jota Gama e bem dirigidas por Caytano Luca de Tena, que são apresentados diàriamente às 21,30 horas e em vesperais às quintas, sábados e domingos.

A SEMANA EM REVISTA

Elvis Presley, com seus rebolados e em tempo de "rock'n roll", está passando em branca nuvem por esta capital num filme que passa perfeitamente bem sem sua presença. Trata-se de "Ama-me com Ternura" (Love me tender) um "western" em preto-e-branco e em cinemascópio cuja ação transcorre no norte dos Estados Unidos, logo após a Guerra Civil. Mas Elvis, com sua "pelvis", trejeitos e cara suspeita, não é a figura principal do filme, pois à cabeça do elenco encontra-se Richar Egan, Debra Paget e Robert Midleton. Robert D. Webb, que assina a direção dêsse filme, merece confiança, artesão completo que é.

"Ama-me com ternura", tal como "Sêde de viver" (êste sim, um belo filme, que aconselhamos sem restrições), foi estreado quinta-feira última.

"Fruto do pecado" (The proud and the profane), uma xaropada melodramática com Deborah Kerr e William Holden, vai, não sabemos por que, continuar por mais uma semana em cartaz no circuito Plaza, que, com o circuito "Independente", se divi-dirá com a estréia de "O segrêdo do padre" (The leather saint), melodrama que procura seguir as pegadas de "O bom pastor" que Bing Crosby fêz há alguns anos. Nesta produção independente, em Vista Vision e preto-e-branco, aparecem bons atores: Paul Douglas, John Derek, Jody Lawrence e o veterano Cesar Romero, que andava desaparecido.

Sob a direção do estreante Alvim Ganser.

Para a juventude transviada carioca, com sessão especial marcada para a meia-noite, anuncia-se a estréia de "Em busca do amor", produção austro-alemão feita por gente desconhecida. E dessa gente saem algumas mulheres inteiramente nuas, a pretexto de nus artísticos. Não é cinema, é pornografia, pelo visto, e estranha muito saber que tal coisa foi exibida no Museu de Arte Moderna de São Paulo.

Kurt Steinwender, dizendo-se diretor, acompanha abismado os nus... Às vezes no cinema brasileiro acontece coisas como esta... ou parecidas!

Cinco ases dos dramas de "horror" — Bela Lugosi, Lon Chaney, John Carradine, Akim Tamiroff e Basil Rathbone — estão pela primeira vez reunidos,

(Conclui na 9ª pág.)

RÁDIO E TV

(CATÃO)

DALVA DE OLIVEIRA DIFERENTE

Você notou, amigo leitor, como voltou diferente a cantora Dalva de Oliveira? Ouvimos a sua "rentrée" domingo passado, faz hoje uma semana, ao microfone da Tupi, no programa "Calouro..."(?). Dalva há três anos passados ou quatro, conquistou inesperadamente a simpatia de todos os ouvintes do Brasil, quando de sua saída do Trio de Ouro. Após, logo após, a grande cantora interpretou números musicais da mais apurada sensibilidade em relação ao seu próprio drama passado. Quem não se lembra daquela "Estrêla do Mar" ... daquele grãozinho de areia que namorava uma estrêla, do "Errei, Sim" e tantos outros? Esta Dalva de Oliveira de agora está diferente, muito diferente.

— "Chega! Me respeitem!", são expressões comuns na bôca da Dalva do "argentino". Abusa das expressões no imperativo e, num rasgo de impaciência, como o auditório se demorasse em aplaudi-la, saiu-se com um amargo e mal educado "Cala a bôca". Que Santa Luzia nos cegue se nós gostamos de sa Dalva de voz melosa, quente e maldosa. De voz que imita criança, de falsa criança, de voz de amendoim torradinho no interior de "boîte" da zona sul. Sinceramente, não gostamos da nova Dalva de Oliveira. Pareceu-nos ouvir uma outra cantora mascarada, prosa e sofisticada. Dalva está pagando o preço da glória e, embriagada de luz no alto do céu constelado só pensa em subir cada vez mais, desprezando aqueles ouvintes que sofreram com ela tôdas as suas amarguras passadas. Mas, grande Dalva, não olhe sòmente para o alto. Você pode tropeçar e, se assim acontecer, você há de encontrar poucos amigos que lhe estendam a mão.

GILDA DE BARROS TROMBONISTA

Gilda de Barros — a encantadora Gilda — (... que nunca houve outra como) está aprendendo a tocar trombone de vara. A idéia é do seu marido, Raul de Barros, que anda feliz com a nova aluna. Mas Gilda de Barros jamais deixará de cantar por causa do seu trombone (do Raul, aliás). Que está aprendendo a tocar trombone é verdade mas não vai deixar de cantar para tocar foi o que ela nos garantiu.

COQUETEIS

Atenção, senhores "papa" coquetéis!!! A semana vai ser recheada de coqueteis. Amanhã, no "Jirau" por motivo da estréia da cantora Araci de Almeida (glória e tradição do rádio brasileiro), na Rádio Tupi, será oferecido um com horário marcado para às 19,30 horas. Do Caspary recebemos amável convite que registramos e agradecemos. Na terça-feira, na ... são da audição de estréia de Edith Piaf, na Rádio Nacional, às 22 horas haverá outro coquetel. Agradecemos também ao convite que nos enviou o Nestor de Holanda.

LANA BITENCOURT CANTA HOJE NA MAYRINK

Lana Bitencourt, que ainda recentemente esteve viajando pelo continente em vitoriosa excursão artística, é a estrêla, agora, do horário das 12,30 horas, dos domingos, no Programa Luís Vassalo pela Rádio Mayrink Veiga.

ESTREIAS.

Amanhã, às 20,05 horas, na Tupi, Araci de Almeida. Araci estava afastada do "broadcasting" carioca desde 1951, tendo nesse período fixado residência em São Paulo, onde se encontrava trabalhando.

Terça-feira, às 21,10 horas, pelas ondas da Rádio Nacional do Rio de Janeiro, a mundialmente famosa Edith Piaf. E esta a segunda vez que a grande estrêla visita o Brasil, mas é a primeira vez que a Rádio Nacional vai apresentá-la ao seu grande público.

ESCOLHA O SEU PROGRAMA

ARMA PARA UM COVARDE. Cinemascope, Fred Mac Murray e Janice Ru... Às 14 — 15.40 — 17.20 — 19 — 20.40 e 22.20 horas. Proibido até 10 anos. (SÃO LUIS REX, RIAN, CARIOCA, LEBLON, SANTA ALICE, CENTRAL (Niterói) e LEOPOLDINA).

AMA-ME COM TERNURA. Cinemascope, Richard Egan, e Debra Paget. Às 14 — 16 — 18 — 20 e 22 horas. Proibido até 14 anos. (PALÁCIO, ROXI, MADRI, ICARAI (Niterói), MARACANÃ e MONTE CASTELO).

CAPITÓLIO (Sessões Passatempo) — Desenhos, Jornais, comédias, seriado e variedades. A partir das 10 horas.

CINEAC-TRIANON — Desenhos, jornais, comédias, seriado e variedades. A partir das 10 horas.

MADAME BUTTERFLY (2ª semana). Kaoru Yachigusa e Nicola Filacuridi. Às 14 — 16 — 18 — 20 e 22 horas. Livre. (ART-PALÁCIO, PRESIDENTE, ART-PALÁCIO (Petropolis) e SANTO AFONSO).

MORTE SEM GLÓRIA. Jack Palance e Eddie Albert. Às 14 — 16 — 18 — 20 e 22 horas. Proibido até 18 anos. (ODEON, COPACABANA, AMÉRICA, PIRAJÁ, ABOLIÇÃO, MADUREIRA e BONSUCESSO).

O ESTOPIM DO ESCANDALO. Maureen O'Hara e Tim Hoovey. Às 14 — 15.40 — 17.20 — 19 — 20.40 e 22.20 horas. Livre. (VITÓRIA, MIRAMAR, ALASCA, BOTAFOGO, TIJUCA, MEM DE SA, ODEON (Niterói) e CAPITÓLIO (Petrópolis).

O FRUTO DO PECADO. William Holden e Deborah Kerr. Às 10 — 12 — 14 — 16 — 18 — 20 e 22 horas. Proibido até 14 anos. (PLAZA, ASTORIA, ROIAL, OLINDA, COLONIAL, MASCOTE, PRIMOR, REGENCIA, ROSÁRIO, MELO e SÃO BENTO (Niterói).

SEDE DE VIVER. Cinemascope, Kirk Douglas e Anthony Quinn. Às 11.10 — 13.25 — 15.40 — 17.55 — 20.15 e 22.30 horas. Até 14 anos. (METROS: Passeio, Tijuca e Copacabana).

TEM BOI NA LINHA, filme brasileiro, Ronaldo Lupo e Zé Trindade. Às 12 — 13.40 — 15.20 — 17 — 18.40 — 20.20 e 22 horas. Livre. (PATHE, AZTECA, CARUSO, PAX, ESKYE (Tijuca), S. JOSÉ, NACIONAL, RIO BRANCO, IMPERATOR, PARATODOS, MAUÁ, COLISEU, VAZ LOBO, SÃO PEDRO, GUARACI, SANTA CECILIA, SANTA HELENA, PARAISO, BANDEIRANTES e CAIÇARA).

TRINTA HOMENS E UMA MULHER. Anthony Steel e Diane Cilento. Às 14 — 16 — 18 — 20 e 22 horas. Proibido até 14 anos. (IMPÉRIO e IPANEMA).

RIFIFI (reprise). Jean Servais e Marie Sabouret. Às 14 — 16 — 18 — 20 e 22 horas. Proibido até 18 anos. (ALVORADA).

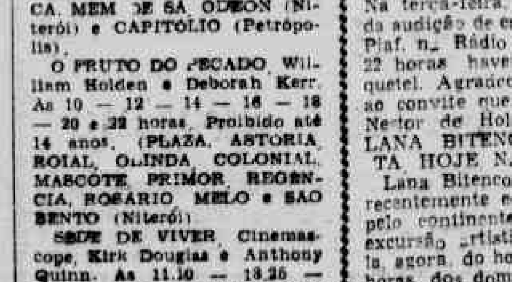

Só para Senhora

VERIFIQUEM NOSSOS PREÇOS DE LIQUIDAÇÃO

Blusas de pura lã de Cr$ 200,00 por 120,00

Blusas de pura lã de Cr$ 380,00 por 160,00

Saias de pura lã de Cr$ 450,00 por 250,00

Casacos de pura lã de 450,00 por 220,00

Casa das Malhas

RUA SENHOR DOS PASSOS, 166

"Apresentam os Soviéticos Como Terríveis Diabos Ávidos de Sangue"

Bulganin Fala a Elementos da TV Norte-americana

PARIS, 4 (FP) — Colaboradoras da televisão norte-americana que efetuam uma viagem turística na União Soviética, foram hoje recebidas no Kremlin pelo marechal Bulganin, presidente do Conselho de Ministros da União Soviética, anunciou a Agência Tass.

A conversação versou sôbre os problemas da paz e sobre as medidas a tomar pelas mulheres, tanto nos Estados Unidos como na União Soviética, para assegurar a coexistência pacífica de nações que tenham sistemas políticos diferentes.

Depois da entrevista, as turistas norte-americanas exprimiram ao marechal Bulganin a esperança de ver as trocas turísticas se desenvolverem entre os dois países.

"A imprensa ocidental seguidamente apresenta os soviéticos como terríveis diabos ávidos de sangue. Posso afirmar-vos que é inexato", declarou o marechal às 18 colaboradores soviético e norte-americano.

Contrariamente a toda expectativa, durante essa entrevista, que durou 1 hora, o chefe do govêrno soviético não abordou temos políticos da atualidade contentando-se em fazer um apêlo geral à amizade e ao entendimento entre os povos soviético enorte-americano.

"Não quero fazer de vós comunistas — disse êle — mas também não quero que me transformeis em capitalista. Os nossos dois países não têm o mesmo modo de vida e os nossos problemas são diferentes. Mas se chegarmos a uma melhor compreensão mútua, poderemos construir um mundo melhor".

Insistindo no papel das mulheres nos negócios internacionais, o marechal Bulganin declarou: "As mulheres podem contribuir largamente para a calma e impedir uma guerra, porque o seu papel na sociedade é muito grande e porque elas representam uma verdadeira fôrça como mães, irmãs e espôsas. Se as mulheres do mundo inteiro unirem seu esforços, eu ficaria otimista porque, então, nós poderíamos evitar as guerras".

Quanto à situação na União Soviética, o marechal Bulganin declarou que lá, nem tudo era perfeito, mas acentuou as melhorias introduzidas em todos os domínios, depois da Revolução. Pediu mais compreensão pelas aspirações do povo soviético em lugar de considerá-lo através de sentimentos hostis. Ainda aí, o sr. Bulganin insistiu nas privações e nos sofrimentos suportados pela mulher russa durante a guerra e o papel preponderante que desempenhou.

A delegação norte-americana deve deixar amanhã esta capital, com destino a Praga.

Suspensão Das Explosões Nucleares

Recomendação, Nesse Sentido, da Assembléia Consultiva do Conselho da Europa

ESTRASBURGO, 4 (FP) — A Assembléia Consultiva do Conselho da Europa aprovou hoje de manhã uma recomendação relativa às explosões nucleares e termo-nucleares experimentais. Exprime o desejo de que as potências atômicas cheguem ràpidamente a um acôrdo sôbre a suspensão das explosões e pede ao Comitê de Ministros que "convoque desde já uma conferência de eminentes cientistas encarregados de estabelecer com urgência um relatório sôbre a natureza e a importância do risco das radiações que podem resultar da continuação das experiências de engenhos explosivos nucleares e termo-nucleares, relatório que deverá ser imediatamente tornado público".

Um longo debate travou-se sôbre uma emenda trabalhista convidando os governos de tôdas as potências atômicas a apresentarem imediatamente propostas para um contrôle e uma limitação das explosões experimentais e para suspender tôdas essas experiências por prazo ilimitado a fim de que possam ser examinadas as reações a essas propostas.

Como a sua Comissão Política, a Assembléia opinou que devia ser ouvida a opinião da União da Europa Ocidental sôbre a questão, e, em consequência, adiou o exame da emenda.

FILIAL DA CASA JOTTA EM CAXIAS

UMA PEQUENA LOJA PARA SERVIR UM GRANDE POVO

Com a inauguração da filial da CASA JOTTA, no Município de Duque de Caxias, à Rua Nunes Alves, 35, bem no centro daquêle próspero Município. Surge para aquêle grande povo a oportunidade de adquirir todos os aparelhos elétricos domésticos, como sejam: Máquinas de costura, de lavar roupa, liquidificadores, rádios televisões, ventiladores, enceradeiras, ferros elétricos, geladeiras, além de fogões a gás, fogões a querosene, panelas de pressão, baterias de alumínio, brinquedos, sofá-cama e móveis de todos os tipos.

Tudo isso V. S. comprará na nova Casa Jotta, de Caxias, num plano de vendas que vem revolucionando no Rio a Casa Jotta matriz. 10, 15, 20 ou mais prestações mensais. Essa modalidade de vendas a longo prazo, foi determinada pela direção da Casa Jotta, para facilitar o pequeno a aquisição destas mercadorias, que dão confôrto ao lar, sem despêndio de grandes quantias. Não percam esta oportunidade para comprar o melhor pelos preços menores e no mais suave plano de vendas a crédito. — Na foto, interior da moderna loja que a organização CASAS JOTTAS fêz naugurar há dias da semana passada.

À VISTA CR$ 4.000,00 OU CR$ 5.000,00 COM MOTOR

Não se engane com anúncios impossíveis. Vendemos a prazo sem entrada e sem fiador. Temos tôdas as marcas de sua preferência. Entregamos no Estado do Rio, sem mais despesas. — Preço de atacado para quem comprar 2 máquinas: — Cr$ 7.000,00.

CASA SEQUEIROS

RUA BUENOS AIRES, 218 - 1.º and., próximo à Av. Passos

NÃO PAGUE MAIS ALUGUEL

(A VANTAGEM AGORA E' COMPRAR!)

Vendem-se apartamentos em Vicente de Carvalho, [illegible] ENTRADA. Em 180 prestações de 650, 1.380 e 2.100 cr[illegible] — Tels.: 22-5291 — Av. Rio Branco, 185, S/200 (dias e n[illegible] — Telefone ocupado é gente comprando. Insista, não d[illegible] Festeje o ano de 1957, comprando o seu apartamento! C[illegible] a hora.

venha comprar pela

NOVA TABELA

o que ainda lhe falta!

Uma entrada maior e prestação menor, resultado: mais barato e mais fácil de pagar!

esperança magazin

ESPERANÇA DE BARROS COSTA & CIA.

Av. Passos, 36 e 38 — Tel.: 32-6570

ALMOÇO DE AMIZADE ENTRE AUTORIDADES POLICIAIS E REPRESENTANTES DO MINISTÉRIO PÚBLICO — Realizou-se, ontem, na Confeitaria Colombo, o almôço de congraçamento oferecido pelo Chefe de Polícia, general Felixberto Batista Teixeira, aos Promotores da Justiça Federal. O almôço contou com a presença do Chefe da Casa Civil da Presidência da República, doutor Vitor Nunes Leal, do sr. Cândido de Oliveira Neto, Procurador Geral da Justiça local, de grande número de promotores da Justiça, do Corregedor do D. F. S. P., senhor Marchieles Scorzeeli, do general José Maria Leite de Vasconcelos, Chefe do Gabinete do general Batista Teixeira, do Diretor da Divisão de Polícia Política, coronel Luna Pedrosa, do Assistente Jurídico da Chefia de Polícia, sr. Cândido Alves de Gouvêa, do diretor da Guarda Civil, coronel Silvestre Travassos Soares, do senhor Silvio Terra, diretor da Polícia Técnica e de todos os delegados especializados e distritais. Falando ao final do encontro, o general Batista Teixeira ressaltou o alto significado da reunião, reafirmando seus propósitos de manter cada vez mais identificado o Departamento F. de Segurança Pública e o Ministério Público. Em nome do Promotoria, o sr. Cândido de Oliveira Neto, Procurador Geral da Justiça, agradeceu a homenagem, manifestando, por outro lado, os propósitos do Ministério Público de cooperar cada vez mais com as autoridades responsáveis pela segurança da sociedade. No clichê um flagrante do almôço

Preços Semanais Dos Mercados "RED RIVER"

RUA SAO CARLOS, 21
RUA SANTO CRISTO, 251
R. BARAO S. FELIX, 120

Filet Mignon, k. ...	50,00
Batata inglêsa	10,00
Cebola	6,50
Carne Seca, Caiapó	42,00
DOCES, caixeta ..	18,50
Mortadela, k.	31,00
Feijão Prêto, k.	15,00
Macarrão, k.	15,50
Talharim, k.	12,50
Pêssego em calda ..	35,00
Sabão Português ..	23,00
Manteiga, k.	72,00
Queijo Prata, k. ...	60,00
Queijo Minas, k. ..	50,00
Biscoitos sortidos, k.	34,00
MAÇA, k.	30,00
Marmelada	18,50
Agua Sanit. LADY	3,00
Carne verde, k.	42,00
Arroz de 1.º, k.	17,00

ESTA DOENTE?

NAO TEM MELHORAS?

Deseja uma consulta espiritualista? Escreva dizendo o que sente, para o Centro Espírita São Miguel, Rua Bela, 313, enviando envelope, endereço e selos para a resposta.

SESSENTA E OITO ANOS A SERVIÇO DA JUVENTUDE

Festeja o Colégio Militar, Amanhã, Mais um Aniversário de Fundação — Programa Das Comemorações

Fundado no dia 6 de maio de 1889, seis meses antes da Proclamação da República, o Colégio Militar do Rio de Janeiro vai completar amanhã 68 anos de existência. Inicialmente chamado de Imperial Colégio Militar, destinava-se o estabelecimento exclusivamente a amparar os órfãos de mortos na guerra do Paraguai, transformando-se, mais tarde, em educandário franqueado a todos os estudantes brasileiros, como é até hoje.

— Por aqui passaram — disse-nos o general Magessi, seu atual diretor — os homens mais ilustres de nossa Pátria. Só no atual govêrno encontram-se quatro ministros ex-alunos dêste Colégio: os das três pastas militares e o da Educação e Cultura, além de outras altas personalidades civis e militares que se dedicam às mais diversas atividades.

O Colégio Militar é um ginásio como os outros, mas com uma característica bastante conhecida: além do ensino de humanidades, promove e ministra normas de educação cívica, de moral prática e disciplina consciente.

AS COMEMORAÇÕES

O programa comemorativo do aniversário do Colégio Militar terá início amanhã, às 6 horas, com o toque de alvorada pela banda de clarins do Regimento Dragões da Independência, seguindo-se a Missa celebrada às 7,30 horas na Praça Tomás Coelho, pelo capelão do colégio, padre Alir Barreto. Às 8,30 horas será recepcionado o presidente da República, quando será hasteada a bandeira nacional, cantando-se o Hino Nacional. A oração oficial da solenidade será pronunciada pelo professor general Sudá de Andrade. Logo depois realizar-se-á a entrega de prêmios e medalhas aos alunos. Finalmente, encerrando esta parte das comemorações, haverá desfile de ex-alunos e alunos atuais, com demonstrações de Educação Física, Ordem Unida e Equitação.

Às 19,30 horas haverá uma sessão solene, durante a qual será inaugurado um retrato do coronel Adalberto dos Santos, ex-comandante do Colégio Militar, na Galeria de Honra do Educandário. Ainda como parte das festividades, às 21 horas, os convidados assistirão a uma demonstração da Academia Gracie e um "show" com artistas do rádio.

MAQUINAS SINGER RECONDICIONADAS

Igual a esta, com 10 anos de garantia, podereis adquirir com Cr$ 1.200,00 de entrada e Cr$ 300,00 mensais. A VISTA, Cr$ 5.200,00

Casa Popular de Máquinas

R. HADDOCK LOBO, 47
TELEFONE: 48-3774

"Compramos máquinas usadas de qualquer tipo"

FERIDO O ASSALTANTE

Acompanhado de um indivíduo pardo, outro da mesma côr deu entrada, ontem, no Hospital Getúlio Vargas, apresentando-se como José Caetano Alves (solteiro, 18 anos, Travessa Laurinda, 80, Ramos).

Tinha uma ferida contusa no couro cabeludo e explicou ao investigador de plantão que quando trabalhava em uma construção, uma viga despencou e atingiu-lhe a cabeça.

Quando estava sendo medicado, o guarda Luís Gonzaga reconheceu-o do Mêrro da Caixa Dágua. Tratava-se de desconhecido assaltante e criminoso que age também em Caxias.

Tem o vulgo de "Charuto" e ao se ver reconhecido pelo agente da lei, fugiu, subindo aquele morro com o companheiro.

Na Ala do Estado Menor do Samba

A "Ala do Estado Menor do Samba", homenageará, hoje, com um angu à baiana a Escola de Samba Mocidade Independente, de Padre Miguel, pela brilhante vitória conquistada na Praça Onze no carnaval dêste ano.

Nicodemo e Batista convidam os carnavalescos locais para a festa.

FRAQUEZA SEXUAL

MARAVILHA DA VIDA

Para fraqueza sexual, o caminho certo e seguro é usar a Maravilha da Vida, à venda em tôdas as boas casas do ramo, também atende-se pelo reembôlso postal, para a Rua Pinto Soares, 287 — Duque de Caxias — E. do Rio.

GELADEIRA CHAMPION

Vendemos últimas GELADEIRAS marca CHAMPION — 1957 7 pés — Luz interna com garantia

Entrada de Cr$ 3.000,00 e mensalidade de Cr$ 1.000,00

PREÇO BARATISSIMO PARA QUEM COMPRAR A VISTA

RUY MAFRA & IRMÃO

Rua Estacio de Sá, 165-A
Telefone: 22-8617
"CUMPRIMOS O QUE ANUNCIAMOS"

OPERÁRIO COLHIDO POR TREM

Na passagem de nível da estação de Triagem, o operário Roberto Morais (pardo, casado, 32 anos, Rua Taiuba, 87, Padre Miguel) foi colhido por um trem, ontem à tarde, e sofreu amputação da perna esquerda, além de esmagamento do braço esquerdo.

Em estado grave, ficou internado no Hospital Getúlio Vargas, e a polícia do 19.º Distrito anotou a ocorrência para os devidos fins.

MADAME APROVEITE

Reforce o vestuário de seu espôso e filhos. Aproveite, meia espuma de nylon, 3 pares por Cr$ 200,00, 3 shorts por Cr$ 200,00 e mais uma porção de vantagens. GAULLIER — Rua Alfândega, 333 - 1.º - fundos — Galeria do Cine Imperator, no Méier e Rua Joaquim Lopes de Macedo, 19, Caxias.

AGORA

REFRIGERADOR — BERGON — SUPER LUXO — MODÊLO 1957

7 pés — Porta aproveitável — 5 anos de garantia

DIRETAMENTE DA FÁBRICA AO CONSUMIDOR

CR$ 22.500,00 MAIS O IMPÔSTO DE CONSUMO

VENDAS A PRAZO ATÉ 18 PRESTAÇÕES

DEPÓSITO DA FÁBRICA: Av. Passos, 67 – Tel. 52-2336

EDIFÍCIO ITÚ — Av. 13 de Maio, 47 – Sobreloja 202/203 – Tel. 42-1169

Em homenagem ÀS NOIVAS DE MAIO E O DIA DAS MÃES prorrogamos por mais 30 DIAS nossa oferta

AGORA SIM

GRAÇAS AO IMPÉRIO DOS FOGÕES OBTIVE O FOGÃO QUE HÁ MUITO DESEJAVA E RESOLVI O MEU PROBLEMA.

MINHA AMIGA APROVEITE ESTA OPORTUNIDADE APENAS COM CR$ 500.00 de entrada sem aumento de preço

ACOMPANHA O "CLICK"

IMPÉRIO DOS FOGÕES AVENIDA MEM DE SA, 146
ao lado do Instituto médico legal

SIMIRAS LINHOS TROPICAIS Casas HUDDERSFIELD S.A.

CASIMIRAS, LINHOS E TROPICAIS NACIONAIS E ESTRANGEIROS

RIO DE JANEIRO
Rua dos Andradas, 58
Rua Uruguaiana, 123
Av. Mal Floriano, 47
Rua da Carioca, 29
R. 7 de Setembro, 204

BELO HORIZONTE
Av. Afonso Pena, 464

JUIZ DE FORA
Rua Halfeld, 711

SÃO PAULO
Rua São Bento, 23

CURITIBA
R. 15 de Nov. 41/43

CAMPOS
Rua 13 de Maio, 24

A Espôsa Que Foi Vendida Por Dois Milhões . .

(Conclusão da 1.ª página)

do processo, e o magistrado não pode dispensar seu depoimento. Por sua causa, o marido baleou, na manhã de sábado, 16 de março, dêste ano, à porta do "Bar Clemente", à Rua Francisco de Sá em Copacabana, o bancário Horácio Nogueira de Almeida, morador no apartamento 302 do edifício "Yedda", situado naquela artéria.

Os dois homens encontraram-se, discutiram pela posse de Vanice e o marido desta, sacando de um "Smith" calibre 32, atingiu a vítima no braço direito, coxa esquerda e, duas vezes, na região mamária esquerda. Levado para um hospital e posteriormente para uma casa de sôde, o bancário foi pôsto fora de perigo, graças à intervenção cirúrgica a que se submeteu.

NÃO FOI ENCONTRADA

Com as declarações do criminoso, de testemunhas e da vítima, que era gerente do Banco Nacional de Minas Gerais, agência do Méier, ficou provado que Vanice traía o marido, desde que residiam em Varginha, com o bancário. Êste, segundo confessou, foi atirado, pelo próprio espôso da mulher, em seus braços, e passou desde então a extorquir-lhe dinheiro. Financiou a mudança do casal para o Rio e gastou, no romance com Vanice, cêrca de 2 milhões de cruzeiros, dinheiro entregue a José Alceu Correia de Brito. Este, preocupado com a ação de desquite que a espôsa lhe movia por inspiração do amante, e sempre querendo mais dinheiro, tentou assassinar o gerente do Banco.

Até hoje, as autoridades policiais não localizaram o pivô do crime, que se acredita esteja em Varginha, com a família. Daí o despacho do juiz da 26.ª Vara Criminal à polícia do 2.º Distrito, forçando-a a agir para encontrar a mulher.

CASSINO CLANDESTINO EM BOTAFOGO

(Conclusão da 12.ª página)

nada menos de vinte e três prisões, incluindo o responsável pelo prédio, que fazia a vêz de banqueiro. Farto material de jôgo, duas armas de fogo e uma caixa de fósforos contendo um cigarro de maconha foram apreendidos.

OS PRESOS

Conduzidos à Delegacia da Praça da República, os contraventores foram identificados como João Macedo, o responsável pela jogatina; Ernani Gomes da Silva; Hugo Agostinho Neto de Sá; Alcir Sampaio Lima; Wilson de Oliveira; Nivando Prado; Ivá Ribeiro; Castor Stéllo Galvão Bueno, de tradicional família carioca; João Marcolino Filho; Delson Silva; Carlos Alberto Campos; Sebastião Luís dos Santos; Jaime Romualdo; Luís Alves Sales; Paulo Marinho; Manoel Nascimento; José Luís; Alercídio Lopes; Cipriano Ribeiro; Marílio Aguiar; Maurício Araújo, Valdir Martins e José Pires. Ao todo vinte e três contraventores, que não souberam ou não quiseram dizer a quem pertenciam as pistolas automáticas encontradas na mesa de jôgo e a caixa de fósforos contendo o cigarro de maconha.

BARALHO E DINHEIRO

Os policiais recolheram, também, dois baralhos e cêrca de 2.500 cruzeiros em dinheiro, espalhados na mesa. João Macedo, o responsável pelo jôgo, foi prêso e, depois de autuado, recolhido ao xadrez.

"VOCÊ É POLICIA,

(Conclusão da 12.ª página)

— Você é policia, portanto inimigo!

E o proprietário do Café e Leiteria Nova Friburgo à Rua Conde de Bonfim, 887, casa B, que parecia estar alcoolizado, agrediu o guarda-noturno Moacir dos Santos (pardo, solteiro, 26 anos Rua João Alfredo 36, Tijuca).

Com escoriações no tórax e contusões na face, o policial queixou-se na delegacia 17.ª Distrito. Depois, acompanhado do colega número 38, Miguel Umbrega, veio a esta redação para narrar o acontecido e pedir providências às autoridades de vez que o comissário se limitara a registrar a queixa.

— O comerciante Alvaro Afonso — disse a vítima — é useiro e veseiro em praticar desordens desta natureza. Bebe e fica fora de si, transformando-se em fera. Sem nenhum motivo, agride quem lhe apareça pela frente.

MORREU O ESTIVADOR SOB 600 QUILOS . . .

(Conclusão da 12.ª página)

ferro com pêso superior a 600 quilos, morreu, sob um dos guindastes, o estivador Agenor de Sousa (prêto, casado, 53 anos, Rua Marechal Floriano, Morro Agudo).

O TUBO CAIU DO GUINDASTE

Alguns trabalhadores do Cais do Pôrto informaram ao repórter que os guindastes, cujo funcionamento é feito a óleo, continuam trabalhando, apesar de estarem condenados. Quando o estivador aguardava que a máquina levantasse alguns tubos de ferro, um dêstes rolou, em virtude da trepidação do guindaste, e colheu a vítima na base do crânio, alcançando-lhe, também, as costas. É o terceiro homem acidentado, ultimamente, pelos guindastes.

E O SAMDU DEMOROU

Providenciaram imediatamente a vinda de uma ambulância do SAMDU. A princípio, o telefone estava ocupado. Depois de conseguirem falar com o Serviço Domiciliar, que é de urgência, passaram-se quarenta minutos antes que chegasse ao Cais do Pôrto, no Armazém 31, um enfermeiro, de nome Sodré, para atender o homem que falecera dez minutos antes. O enfermeiro regressou a fim de providenciar a ida de um médico para constatar a morte do estivador. O comissário do 16.º Distrito Policial esteve no local do acidente e após as formalidades de praxe, fêz remover o corpo para o necrotério do Instituto Médico Legal.

BARBARAMENTE . . .

(Conclusão da 12.ª página)

espancamento. Logo às primeiras verificações, não teve dúvida a polícia de que a denúncia tinha fundamento e deteve mãe e tia da menor que, levada a exame de corpo de delito, não quis acusar a sua algoz.

SUSPEITAS

Enquanto aguardava a decisão judicial sôbre o destino a dar a menina Vanda Maria (7 anos), o delegado de Nova Iguaçu mandou que fôssem ouvidas as suspeitas, Luiza Maria da Conceição, mãe da menor e Maria Luiza da Conceição, tia de Vanda Maria e principal acusada, vez que a pequena estava aos seus cuidados, durante o dia. Ambas entretanto, negaram ter espancado a menina. Mais tarde, cansada com o interrogatório, a tia da menina admitiu que tinha dado apenas uma "chineladas". Acontece porém, que a criança apresenta sinais de ter sido espancada à correia ou fio, pelos vergões que apresenta em seu corpo.

POR CAUSA DE UM POUCO DE COMIDA

Posteriormente, Luiza Maria da Conceição, mãe da menor seviciada, tentou inocentar a irmã acusando a filha de maus costumes. Mas, veio a polícia a saber que Vanda Maria foi tão bàrbaramente espancada por ter comido os restos que ficaram no fundo das panelas. E, em virtude da dúvida, o titular da Delegacia de Polícia de Nova Iguaçu indiciou as duas irmãs, que foram processadas na forma da lei.

COLHIDA PELO . . .

(Conclusão da 12.ª página)

que estava fechado, abriu. A senhora Maria Luisa de Aguiar Moura (portuguêsa, viúva, 59 anos, Rua Espírito Santo, 35), na ânsia de tomar condução para o centro da cidade, atravessou a rua, sendo colhida pelo coletivo e ficando sob o mesmo.

Com fratura da perna esquerda e contusões diversas, a vítima ficou internada no Hospital Sousa Aguiar. O motorista foi prêso em flagrante pela Patrulha 81, chefiada pelo cabo Luís, e composta dos "Cosmes" números 71 e 718.

Na delegacia do 18.º Distrito, pagou a fiança estipulada e retirou-se.

DOIS RÉUS ABSOLVIDOS PELO JURI . . .

(Conclusão da 12.ª página)

dois tiros de garrucha o ajudante de caminhão Arlindo Cisto de Almeida, para salvar a vida.

PAI E FILHO NO BANCO DOS RÉUS

Amanhã, Odilon Alves Braga e seu filho Luís Alves Braga, conhecido por "Luizinho", ocuparão o banco dos réus. Para vingar a morte de um ente querido, eliminaram Ataíde de Andrade Souza, vulgo "Botafogo", na madrugada de 5 de maio de 1954, na esquina da Rua Nadir com a transversal Rio Branco, no bairro de Nova Cidade em Nilópolis.

Uma mulher de mau proceder, Maria de Melo, amante de "Botafogo", persegue Odilon Braga Filho, vulgo "Bolinha", com propostas para viverem juntos. O rapaz repeliu-a e queixou-se ao pai, que aconselhou a criatura a deixar seu filho em paz. Despeitada, ela intrigou "Bolinha" com o amante. "Botafogo" encontrou o rapaz e deu-lhe uma bofetada, forçando-o a fugir. Perseguiu-o e, adiante, matou-o com uma facada, na presença de "Luizinho", que, perseguido pelo criminoso, entrou em casa gritando: "Papai, "Botafogo" matou "Bolinha"!

Imediatamente pai e filho saíram à procura de "Botafogo", que entrou correndo em sua casa, à Rua Odete Braga, 879, e se escondeu na cozinha. As mulheres — Maria de Melo e as enteadas Neusa, Ladir e Teresinha — ficaram à porta, para impedir a entrada dos perseguidores, mas êstes, cegos de ódio, afastaram-nas a sôcos e ponta-pés e vingaram-se de "Botafogo", matando-o.

ACUSAÇÃO E DEFESA

Sustentará a acusação o promotor João Batista de Morais Côrtes e os causídicos Antonio Ciani e Odir de Araújo. No Julgamento de ontem, o advogado José de Fróes Machado defendeu Arlindo de Sousa Fernandes, e Michel Estefan defendeu Belcker Sardinha Teixeira. As sessões do Tribunal do Júri estão sob a presidência do juiz Alcides Carlos Ventura, sendo promotor o dr. João Batista de Moraes Côrtes.

Tragédia Após o . . .

(Conclusão da 1.ª página)

mar Vasconcelos Costa acompanhado da noiva e das amiguinhas, seguiu para casa. Antes, teria de passar no domicílio de Maria Célia. Entretanto, na Av. Presidente Antônio Carlos, em frente ao Pôsto Amendoeira, da Shell, o carro sofreu um enguiço. O rapaz encostou-o próximo à bomba de gasolina, saltou e levantou o "capot". Ao erguer o braço, a pistola de calibre 6,35 caiu do bôlso interno do paletó. Com a queda, ficou destravada, com uma bala na agulha. Sem se aperceber disso, o guarda-marinha colocou-a no bôlso, e quando segurava uma lata dágua para encher o radiador, a pistola disparou e a bala cravou-se em seu peito. Sem soltar um gemido, com expressão de surprêsa no rosto, Aldemar Costa caiu e poucos instantes teve de vida.

NOIVA EM PRANTO

Prêsa de forte crise nervosa, Maria Célia Machado da Silva gritou por socorro e caiu em prantos. Suas amigas entraram também a lamentar-se. Funcionários do Pôsto Amendoeira pediram uma ambulância, mas o médico, ao chegar, pôde apenas constatar o óbito.

O comissário do 5.º Distrito Policial providenciou, mais tarde, a remoção do cadáver para o necrotério do Instituto Médico-Legal.

O guarda-marinha recém-formado estava com sua primeira viagem marcada para o próximo mês. Era filho do tenente reformado do Exército, Aldemar Vasconcelos e d. Maria Amélia Vasconcelos da Mota. Era registrado no Ministério da Marinha sob o número 142.845 e possuía o cartão de identidade número 55.607.

DOENÇAS DA PELE
Sifilis, Cancer, Eczemas, Verrugas, Espinhas, Queda de Cabelo, Furunculose, etc.
Dr. Agostinho da Cunha
ASSEMBLEIA, 73. Tel. 42-1155 e 58-1059

Bateu no Filhinho . . .

(Conclusão da 1.ª página)

vestigador Agenor o que se passara. Enquanto o filho era socorrido, voltou em casa e encontrou-se com o marido que a instruiu para dizer que o menino caíra de seus braços e sofrera os ferimentos que apresentava.

Entretanto, a manobra não deu resultado de vez que a menina Daivina, de sete anos, filha de Sebastião de Oliveira, morador no quarto um, assistira ao espancamento.

Teve conhecimento do fato a polícia do 19.º Distrito.

Máquinas de Costura
2.500,00
300,00
NOVAS E GARANTIDAS
PHILIPS, CROSLEY, ELITE, ELGIM, MINERVA, VIGORELLI, IRKOP, ALFA, PFAFF, GRITZNER E SINGER
Recondicionadas ou a marca de sua preferência.
A VISTA, A PARTIR DE Cr$ 3.500,00 - A Prazo Sem Entrada Cr$ 450,00 Mensais, Com 10, 15 e 20 Anos de Garantia. Vendemos Barato, Porque Não Temos Vendedores Nem Intermediários. - Ganhe Você a Comissão. - Vendemos e Entregamos no Estado do Rio
APRESENTE ÊSTE ANÚNCIO PARA GOZAR DE DESCONTO
Antonio Scares Representações
RUA BUENOS AIRES 156 2.º andar
Entre Uruguaiana e Andradas
Ao lado da CONFEITARIA FERRAGENS

SERVIÇAL DO S.A.M. FAZ GRAVES DENÚNCIAS À ADMINISTRAÇÃO

(Conclusão da 1.ª página)

ca, homem de confiança do diretor do S.A.M., concerta os carros e aumenta as contas. Se os reparos valem 500 cruzeiros, cobra mais de dois mil, e assim por diante. O diretor da Escola 15 de Novembro permanece até altas horas da noite em sua casa, com menores internados, provocando falatórios. Na Escola João Luís Alves, administrada por Arnóbio Cabral, vulgo "Cabrião da Ilha", os espancamentos são fatos diários, de rotina. De quando em quando, uma fuga; pois não há quem suporte a disciplina à base de violência.

O chefe da disciplina, sr. Tancredo, compra madeiras e manda confeccionar móveis na oficina do estabelecimento para seus negócios particulares. O menor alcunhado de "Platão" esfaqueou o companheiro Gordinho, há dias, por falta de comida, visto que são constantes os extravios de gêneros alimentícios. Telas de arame, adquiridas para reforçar a segurança do estabelecimento, foram desviadas para a casa do inspetor de disciplina.

FOGEM PARA SE PROSTITUIR

— Na Casa de Maria Madalena — prosseguiu o sr. Antônio Venâncio — administrada pela servente Iolanda, são diários os espancamentos das menores internadas. Estouram desordens quase todos os dias. Muitas vêzes uma cozinheira amiga da administradora e amante do irmão da mesma, à vista desviando mantimentos. Testemunhas já a viram, também, em uma macumba na Rua da Quitanda, acompanhada de menores internadas no estabelecimento. As mocinhas são ameaçadas de transferência para a Penitenciária de Mulheres, em Bangu, caso façam denúncias aos jornais. Muitas fogem para se livrar do regime de terror que ali impera, e acabam se prostituindo nas imediações da Central do Brasil, como é o caso de Anésia e Maria Aparecida. Não quero citar tôdas, pois a lista é grande.

ATIRAM-SE NO CANAL

— Na Escola da Ilha do Carvalho, administrada pelo capitão Mostardeiro (êle não tem patente, mas quer que o chamem de capitão), reinam os maus costumes. Menores são corrompidos pelos companheiros de maior idade e nada podem fazer em sua defesa, pois não adiantam queixas ao administrador. Muitos, devido ao impacto emocional, atiram-se no canal, em busca da liberdade. A refeição é das piores; embora o almoxarifado do SAM remeta sobremesa, estas jamais são servidas aos alunos. Além dos espancamentos, o capitão Mostardeiro ameaça os menores com o punhal e a faca que traz à cinta. Os alunos vivem descalços, sujos e famintos. Não é de admirar, pois, que sejam constantes as fugas. No Galeão, famílias que procuram refúgio dos dias de calor, ou gozam fins-de-semana em piqueniques e excursões, são assaltadas por alunos da Escola João Luís Alves, que vivem às soltas.

CONCURSO DE RAINHA

— Na Escola Feminina de Artes e Ofícios — finalizou o senhor Antônio Venâncio — as alunas andaram, ao que constatei, trabalhando na realização de um concurso para escolha de rainha e princesas. Grande soma foi apurada e, ao fim, não se teve notícia da coroação da eleita. Uma filha do sr. Peluci, joalheiro, e uma filha do sr. José, funcionário do Catete e homem de confiança do presidente da República, foram eleitas. O estabelecimento só recebe alunas de famílias abastadas. As pobres foram retiradas para outros lugares, onde sofrem fome, espancamentos e outros maus-tratos que necessitam serem devidamente apurados por quem de direito.

AVA GARDNER . . .

(Conclusão da 1.ª página)

Acapulco ou Cuernavaca — centros de turismo — É que deverão se pronunciar. Causídico já escreveu à Filadélfia, onde Ava e o famoso "crooner" se casaram, há 5 anos, uma certidão do casamento.

Logo depois de obtido o divorcio, atribuiu-se à bela Ava a intenção de desposar o cômico italiano Valter Chiari, que há mais de um ano é o seu cavalheiro acompanhante.

DOENÇAS DA PELE
Sifilis, Câncer, Eczemas, Verrugas, Espinhas, Queda do Cabelo, Furúnculos etc
Dr. Agostinho da Cunha
R. DA ASSEMBLEIA, 73
Tels.: 42-1155 e 58-1059

Balearam o Pintor . . .

(Conclusão da 1.ª página)

barbearia ao lado do "Pôsto Itabiuna", na esquina da Av. Brasil com a Rua 17 de Fevereiro, no instante exato em que atingia o auge um conflito entre motoristas e seus ajudantes. Um dos que discutiam acalorradamente sacou da arma e fêz fogo. Pretendia atingir o desafeto mas a bala feriu quem nada tinha a ver com a briga: o pintor.

No local estêve a guarnição 84 da Rádiopatrulha, com o policia especial 84 chefiando-a. Tentou o agente da lei com seus companheiros prender o agressor porém êste e mais três companheiros entraram em um carro e partiram, a tôda velocidade, rumo a Nova Iguaçu. O policial perseguiu-os em um lotação e os fugitivos ao se verem acossados, fizeram uma curva brusca e voltaram para a cidade, escapando à perseguição.

Cronistas Sociais de Ontem e de Hoje

EVELINA E OS BRANGHTONS

(ANO DE 1842)

FRANCISA BUNEY

ONTEM, o senhor Smith manifestou o intuito de dar um passeio em que tomaram parte Madame Duval, Mr. Du Bois, todos os Branghtons, o sr. Brown, êle próprio—e eu!—porque todos os meus esforços são vãos para escapar a alguma coisa que esta gente deseje.

Mas antes da partida, houve mais de mil disputas; primeiro sôbre a hora da nossa partida: o sr. Branghton, o seu irmão e o pequeno Brown eram pelas 6 horas; mas as senhoras tôdas e o sr. Smith eram pelas 8; —venceram êstes.

Depois foi sôbre o meio de transporte; alguns queriam ir de barco, outros de carruagem, e o sr. Branghton queria que fôssemos a pé; mas por fim, decidiu-se pelo barco.

Verdadeiramente, era esta a única parte do passeio que era agradável para mim, porque o Tâmisa estava deliciosamente belo.

O Jardim é muito bonito, mas demasiadamente regular; ter-me-ia agradado mais se tivesse menos aléias retas, onde:

"Grove nods at grove, each alley has its brother".

COISA LEGALÉRRIMA

JACINTO LEITE

(Ano de 1957)

Todo o "melhor melhor da nossa sociedade estêve presente à recepção bacana do noivado da princesa. Coisa legalérrima. Adorei piscinas!

A senhora Leng Lang era das mais lindas, lindas lindas da noite. Disse-me coisas decididamente simpáticas e com tanta ternura que o sr. Langue, se não fôsse meu chapa teria "estrilado".

★

Li com grande apetite artístico o livro intitulado "Gatos Pardos e Gatos Mouriscos do super-escritor sr. Gilson Monlevade, Bárbaro.

★

Aconteceu ontem na residência do casal Prado da Silva uma festa íntima para comemorar o aniversário de sua cadelinha "Katucha" que vai à Europa civilizar-se.

★

Quanto ao presente que me mandou o financista Sales Moreira, adorei cifrões e embolsei-os.

ÁGUA A DEZ CRUZEIROS A LATA

(Conclusão da 1.ª página)

— São dois os problemas sérios de Palmeira dos Índios, com que a Prefeitura se vê a braços, água e luz. Sendo o terceiro centro populacional do Estado, com 15.000 habitantes na sede, atividade agrícola pastoril bem desenvolvida, Escola Normal, Ginásio e uma rêde de 86 escolas municipais não é possível que Palmeira dos Índios continue sem água e sem luz. Nos últimos três anos, durante certos períodos mais críticos, o povo teve de adquirir o precioso líquido à razão de 10 cruzeiros a lata. E não era água potável e sim salôbra!

O ofício do prefeito Remi Tenório Maia, que já tiz entrega ao presidente da República, aborda êstes problemas e pede auxílio para a respectiva solução.

CONGRESSO UTIL

— Quanto ao Congresso de que faço parte, na qualidade de representante de Palmeira dos Índios, devo dizer que ultrapassa minha expectativa. Nota-se a preocupação dos delegados em ferir assuntos sérios, que interessam de perto no desenvolvimento das Comunas interioranas, infelizmente relegadas a segundo plano nos orçamentos e nas verbas federais. Eu e meus companheiros João Bezerra de Costa, presidente do Legislativo de Palmeira dos Índios, Celso Cláudio de Gama, também vereador udenista e jornalista José Delfino da Mota Branco, temos salientado a urgência de créditos para o desenvolvimento agrícola da região principalmente no que se refere ao plantio da palma forrageira, que é riqueza nascente em Alagoas e serve de alimento para o gado. Outrora, nas zonas calcinadas, o gado morria de fome e quem dêle escapava, não produzia leite. Hoje, graças à cultura da planta forrageira, o sertão alagoano vive dias prósperos. Daí a importância do desenvolvimento dêste plantio, o que não será possível sem crédito.

Despedindo-se, após uma agradável palestra sôbre Alagoas e seu principal vulto literário, o saudoso Graciliano Ramos, que foi prefeito em Palmeira dos Índios, o vereador José Bebeto manifestou esperança em ver resolvidos os problemas de água e da luz em seu município.

— A derradeira esperança do nordeste heróico e sofredor — disse o entrevistado, repetindo palavras que pronunciou no Palácio Guanabara, por ocasião da recepção do prefeito Negão de Lima aos congressistas — consiste na prática do municipalismo sadio, sem preocupações regionalistas, cuidando unicamente do progresso econômico e cultural, sob a égide da lei e da justiça.

ERAM "SOCIOS" DO...

(Conclusão da 12.ª página)

veira, vulgo "Sansão" (26 anos, casado Rua Avaré, 41 — Queimados) e João Ferreira (34 anos, solteiro, Estrada de Queimados, s/n), todos três, empregados na Panificação Brasil, de propriedade de Celso Fernandes, alta à Estrada Rio Douro, em Queimados. Posteriormente, a polícia veio a saber que de há muito os empregados eram sócios do negócio sem que o patrão soubesse. O desvio de mercadorias vai acima de trinta mil cruzeiros.

LUTA DEMOCRATICA
★
Um jornal de luta feito por homens que lutam pelos que não podem lutar
Redação e Administração Av. Presidente Vargas 1.991 Sobreloja
Telefones da Reportagem: 23-4127 e 43-8389
DIRETOR RESPONSAVEL
TENÓRIO CAVALCANTI
REDATOR-CHEFE
SANTACRUZ LIMA
SECRETARIO
RUI DE SANTA CRUZ
GERENTE
ANTONIO CAVALCANTI
Telefone: 23-2699
TESOUREIRO
ANTONIO RODRIGUES CAVALCANTI
CHEFE DE PUBLICIDADE
WALTER DE SOUZA
Telefone: 23-2699
★
ASSINATURAS
Anual 600,00
Semestral 300,00
Trimestral 200,00
Numero do dia 1,50
Número atrasado 2,00
Caixas — Diretores: Mariano Cavalcanti de Albuquerque e José Pereira Nunes. Edifício 25 de Agôsto — Rua Joaquim Lopes Macedo n. 16 sala 118 Pela Rua Plínio Casado n. 5.
★
SUCURSAIS
CAMPO GRANDE — D. F. Rua Padre Domingos 47.
S. JOÃO DE MERITI: Rua da Matriz
Êste jornal não se responsabiliza pelos conceitos consignados em artigos devidamente assinados
★
Os únicos cobradores autorizados são os srs. Francisco D'Oliveira Júlio Durão Teixeira Bastos Maria José D'Oliveira e Carlos Fernandes que possuem as novas carteiras de identificação estando as de côr vermelha sem qualquer valor.

PORTA DAS VANTAGENS
Não deixe para amanhã o que pode fazer hoje
COMPRE JÁ!
Os artigos à venda na "Porta das Vantagens" são vendidos até acabar sem alteração dos preços!*
A "PORTA DAS VANTAGENS" não oferece artigos remarcadíssimos apenas durante os "30 dias de Feira", e sim durante o ano todo.
ATÉ ACABAR
GUARNIÇÃO PARA CAMA DE CASAL — CRETONE BRANCO COM APLICAÇÕES E BORDADOS EM CÔRES — 1 LENÇOL E 2 FRONHAS DE 0,60 x 0,40 DE CR$ 640,00 CR$ 620,00, CR$ 590,00 E CR$ 575,00 POR
Cr$ 499,
CAMISARIA PROGRESSO
PRAÇA TIRADENTES, 2 e 4 - TEL. 42-4124

A Reforma da Economia Soviética

Descentralização Para Evitar os Entraves Burocráticos

POR W. N. EWER

Durante uma sessão do Supremo Soviet, o sr. Krushchev apresentará uma proposição para reformar a organização econômica da União Soviética. A proposta será feita em nome do Presidium do Comitê Central do Partido Comunista e do Conselho de Ministros da URSS: todavia, embora o documento na aparência seja um trabalho coletivo, não há dúvida de que, em essência, é criação do próprio sr. Khurshchev.

Compreendeu-se que a atual estrutura da máquina econômica soviética é protescamente ineficiente e, de tal compreensão, surgiu a proposta. Os passos dados foram certamente grandes, porém, foram dados a um custo enorme. Significaram sofrimentos e sacrifícios para os trabalhadores, que não podem ser sobrelevados indefinidamente. As queixas e as críticas vêm aumentando. Viu-se claramente que existem duas alternativas: ou se volta a empregar os métodos stalinistas de supressão, ou então, será necessário fazer mudanças drásticas. Compreende-se, igualmente, que o primeiro meio poderia tornar-se perigoso para o regime.

Na opinião do sr. Khrushchev a causa mais importante das dificuldades é a centralização em excesso. O sistema, que foi proclamado aíde o mundo, como a obra perfeita do planejamento comunista, baseia-se na idéia de que cada indústria deve estar controlada por um dos ministérios de Moscou, sob a direção geral do Govêrno central e seguindo as normas de um único plano estatal.

BUROCRACIA

Em teoria, o sistema é admirável. Na prática, os resultados têm sido em muitas ocasiões verdadeiramente desastrosos. Uma mina de carvão que, por exemplo, precise de suportes, tem que fazer um pedido ao Ministério de Minas, o qual por sua vez, tem que se dirigir ao Ministério encarregado do aprovisionamento de madeira e êste ordena ao centro regional respectivo que efetue a entrega do material necessitado. Unicamente foi possível evitar a paralisação do trabalho em minas ou fábricas pondo-se de lado o papelório burocrático e seus trâmites. Os dirigentes fazem os acôrdos necessários privadamente, e, sòmente assim, podem cumprir com seu programa de produção. Todavia, apesar de o método haver mantido a indústria em marcha, encerra um perigo para o regime. A indústria começava a fugir ao contrôle exercido pelo Govêrno e pelo Partido. Chegou-se a tal grau de centralização no contrôle que se tornou ineficaz e, por fim, começava a deixar de funcionar.

O plano de Khrushchev para fazer frente à sempre crescente ameaça de uma situação perigosa é, em essência, o seguinte: o planejamento global continuará estreitamente centralizado e sob a direção da Comissão Estatal de Planejamento, porém a administração e o contrôle do funcionamento das indústrias já não ficará em mãos dos ministérios. Estes desaparecerão. O contrôle de operação ficará a cargo dos "conselhos econômicos nacionais".

Essas são as principais características do novo plano. Os conselhos, apesar de serem chamados "nacionais", na realidade serão regionais. Com efeito, se propõe a criação de um conselho econômico para cada região. As indústrias estabelecidas em cada zona, ficarão sob o contrôle de ditos conselhos, em vez dos remotos ministérios de Moscou.

OMISSÕES

Na aparência, essa é uma forma sensata de levar a cabo a descentralização. Todavia, há estranhas omissões no plano proposto.

Os conselhos econômicos serão a base do novo sistema econômico. Seus poderes serão de grande importância. Porém, não se diz uma só palavra sôbre a forma em que serão nomeados ou constituídos. Tampouco se dá qualquer definição sôbre as regiões. Talvez serão tão grandes como uma "república", ou talvez tão pequenas como uma municipalidade; e no melhor não terão relação alguma com as atuais divisões políticas. Fica-se com a impressão de que, ou falta algo no plano, ou foi omitido deliberadamente.

Em definitivo, pedir-se-á ao Supremo Soviet que dê um salto no escuro. Sem precisar a índole dos conselhos econômicos, assegura-se que a mudança significará um grande aumento da eficiência no contrôle e um ressurgimento da produção. Talvez suceda isso, talvez não. Os burocratas "regionais" poderão ser, mais ou menos, eficientes que os de Moscou.

Apesar de agora se procurar dourar a pílula, envolvendo o assunto numa avalancha de palavras, as modificações propostas representam a notável confissão de que o atual sistema, com todos os seus sucessos, foi, globalmente, um fracasso e que deve ser abandonado.

Uma coisa é certa: o novo plano é uma medida de descentralização. Não é de nenhum modo um ato de democratização. Os trabalhadores continuarão sob completo contrôle. Os sindicatos serão reorganizados de acôrdo com a nova estrutura, porém, sua principal função será a mesma: isto é, conseguir um incremento da produção e influenciar melhor as atividades produtivas das emprêsas. O proletariado continuará sob a ditadura que continuará sendo chamada "do proletariado".

REFORMA RADICAL

O fato mais importante de tudo isto, é o seguinte: depois de quarenta anos que se passaram desde a revolução os líderes soviéticos tiveram que declarar que "existe a necessidade de uma reforma radical no manejo da indústria e da construção". Qualquer que seja o resultado certamente não se chegará a êle fàcilmente. Há muitos interêsses criados que sofrerão com a mudança e muitas vidas que se verão afetadas por êle. A menos que se adotem os métodos stalinistas de novo, haverá muita oposição e obstruções. O período de transição para o novo sistema se verá prenhe de dificuldades. Até é possível que representem uma fase crítica da evolução da União Soviética. Isso, em parte, explicará o manifesto desejo do Govêrno soviético de desfrutar de um período de quietude no campo internacional. Mas tal coisa não significa que os líderes soviéticos tenham abandonado seus propósitos de caráter internacional. E' digno de menção que a nova "tese" frisa isto explicitamente. Mencionam-se palavras de Lenine: "Se solucionamos êste problema, teremos ganho em escala internacional segura e definitivamente. E' por esta razão que os problemas de caráter econômico são de importância absolutamente excepcional para nós". (BNS).

PRATICOU O "HARA-KIRI" O PRESIDENTE DA FEDERAÇÃO JAPONESA DE "SUMO"

TÓQUIO, 4 (FP) — O ex-campeão de "Sumo" (jogo nacional japonês), Dewanouni, praticou o "haraquiri" com um punhal e foi internado num hospital em estado grave.

Dewanouni, que conta 60 anos de idade, é o presidente da Federação Japonêsa de Sumo.

O sumo é uma espécie de luta durante a qual cada lutador deve procurar faser o seu adversário sair de um círculo traçado no solo e que constitui a arena de combate.

Dewanomi, que foi um grande campeão de sumo — e a êsse título ídolo dos amadores dêste esporte — ficara muito afetado pelas conversas que recentemente surgiram sôbre o caráter feudal da prática do jogo nacional niponico.

ESPUMA DE NYLON

3 POR 200,00

Vá correndo comprar 3 pares de espuma de Nylon sem defeito por Cr$ 200,00. GAULLIER. Rua Alfândega, 333 - 1.º — Galeria Cine Imperator, no Méier e Rua Joaquim Lopes de Macedo 19, em Caxias.

SINGER

RECONDICIONADAS

Vendemos com garantia de 10 anos. - 5 gavetas, bobina redonda. Entrada de Cr$ 1.000,00 e mensalidades de Cr$ 300,00, ou à vista, Cr$ 5.000,00

CASA LIBERAL DE MÁQUINAS

R. CONDE DE BOMFIM, 277 - Tel.: 54-1296 - "Compramos máquinas usadas em seu domicílio"

DROGARIAS AMERICANA

RUA JOAQUIM LOPES DE MACEDO, 46

Filial: Pça. 28 de Outubro, 100 BEM NO CENTRO DE CAXIAS

Venha buscar nas Lojas Murray

a imagem que prende atenções...

PHILIPS NEW VISION

Leve para casa um televisor PHILIPS NEW-VISION e transporte realmente o mundo exterior para dentro do seu lar! Você terá assegurada a melhor reprodução sonora, ao lado da melhor imagem conseguida em todos os tempos, graças ao novíssimo e patenteado sistema de

GANHO AUTOMÁTICO DE IMAGEM

- único no gênero, em que 4 válvulas sincronizadoras de imagem entram em funcionamento, em etapas sucessivas, à medida que as distâncias variam, propiciando ao cinescópio o fornecimento de imagem mais nítida e mais precisa até uma distância de 300 QUILÔMETROS!

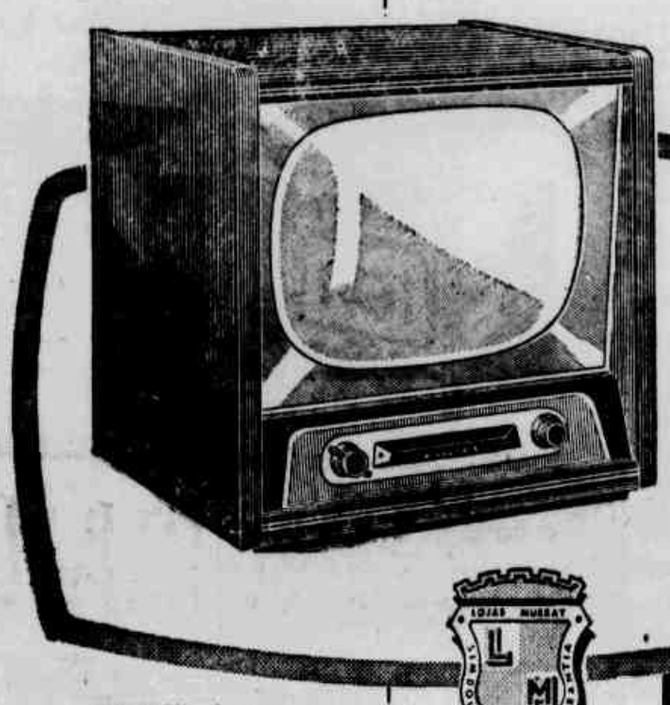

PHILIPS "21" MESA

O melhor televisor na sua categoria, possuindo tôdas as características NEW-VISION! Atraente e encantador modêlo, em imbúia ou marfim.

NEW-VISION atúa com perfeição em quaisquer condições de clima ou eletricidade (quaisquer correntes, entre 90 e 220 volts).

Sistema anti-reflexo, que impede a reflexão de raios luminosos no cinescópio.

PHILIPS "21" CONSOLE

O que de mais avançado já se apresentou em concepção, estética e perfeição técnica. Exemplo máximo do quanto pode a conquista NEW-VISION!

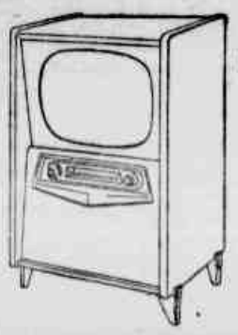

Para comprar use as tradicionais Facilidades "MURRAY"

Concessionários: Lojas MURRAY S. A. - a esquina sonora -

Rua Rodrigo Silva, 18-A (Esquina de Assembléia)

Rua Carvalho de Souza, 282 - MADUREIRA

3 SHORTS POR 200,00

Espetacular liquidação anual de GAULLIER. Rua Alfândega 333 - 1.º, fundos — Rua Dia da Cruz, 170 e Rua Joaquim Lopes de Macedo, 19, em Caxias

RUY MAFRA & IRMÃO

Cumprimos o que — anunciamos —

COMPRE NA FÁBRICA

AO PREÇO DE ATACADO

...DEFENDA SEU DINHEIRO COMPRANDO DIRETAMENTE! TUDO NO MAIS FINO CRISTAL DA BHOEMIA.

87 MODÊLOS EM EXPOSIÇÃO

LANTERNAS DE CONTAS LAPIDADAS

890,

LUSTRE 4 LUZES COM PINGENTES "TCHECO"

1.980,

um só endereço:

Trindade Lustres

UM NOME QUE É UMA TRADIÇÃO

RUA SÃO JOSÉ, 90 - 5.º AND.

Esquina de Avenida

OS FERROVIÁRIOS NÃO SERÃO PREJUDICADOS EM SEUS DIREITOS

A Lei Que Cria a Rêde Ferroviária Federal Não Suprimirá as Vantagens em Vigor — Entrevista do Diretor da E. F Leopoldina — Não há Razão Para Receios

A propósito da criação da Rêde Ferroviária Federal S.A., a reportagem ouviu o diretor da Estrada de Ferro Leopoldina, coronel Naldir Laranjeiras Batista, que, como conhecedor dos problemas de nossas ferrovias, poderia analisar os imperativos que ditaram a medida, e bem assim as conseqüências de sua adoção. Como se sabe, o Congresso se reunirá na próxima têrça-feira para decidir sôbre o veto apôsto pelo presidente da República e dispositivos da lei que cria a citada organização.

NECESSÁRIA REFORMA DE BASE

Disse inicialmente nosso entrevistado:

— E' do conhecimento geral o estado precário da maior parte das nossas estradas-de-ferro. Até hoje não houve coordenação de esforços, nem uniformidade de ponto de vista administrativo com relação ao assunto, o que muito agravou as dificuldades decorrentes da multiplicidade de técnicas empregadas em outras épocas, como a variedade de bitolas, as condições de traçado e a falta de estandardização do material. Cada estrada tem características próprias e regulamentos próprios.

O atual govêrno prosseguiu, não ficou indiferente ao baixo rendimento das ferrovias, sentindo que sòmente uma reforma da base poderia propiciar a coordenação tão necessária ao progresso do país nesse setor. A Rêde Ferroviária Federal, ao mesmo tempo que dará às estradas federais uma nova estrutura administrativa, mais racional e mais adequada ao seu desenvolvimento e reaparelhamento, reunindo-as sob uma única direção, permitirá a obtenção de recursos financeiros e técnicos, nacionais e estrangeiros, visando à sua uniformização e a um melhor rendimento técnico.

SERÃO PRESERVADOS OS DIREITOS DO PESSOAL

Na reforma planejada — continuou o coronel Laranjeiras Batista — não serão postergados os direitos do pessoal que presta serviços às estradas. Embora tratando da questão de um modo geral, a lei tem que cogitar dos empregados, permitindo que, em sua aplicação, sejam assegurados as prerrogativas e vantagens pela legislação e pelas condições vigorantes na data da publicação do texto legal.

— Sente-se um certo receio no meio ferroviário, decorrente dos votos apostos a certos tópicos da lei, mas não há razão para isso, a meu ver. Os direitos do pessoal, em vigor até a data da publicação da lei, serão mantidos. O artigo 16 da lei é bem claro e não se justificam torções de interpretação. Assim é que o salário-família, os adicionais de tempo de serviço e quaisquer outras vantagens previstas na legislação atual não serão suprimidos. Os filhos de ferroviários, nascidos após entrar em vigor a nova lei receberão o mesmo amparo dos nascidos antes. Este é também a interpretação do ministro Lúcio Meira, conforme palestra que mantivemos.

DEFORMAÇÃO DA REALIDADE

Encerrando sua explanação, o diretor da Leopoldina mencionou a exploração que se está fazendo em tôrno do caso, com a finalidade de criar agitação e descontentamento, como costuma suceder em semelhantes circunstâncias. Não faltam elementos prontos a ludibriar a boa fé alheia, e deformar a realidade, com propósitos evidentes. Os direitos atuais permanecerão e perspectivas de progresso se abrirão para o conjunto ferroviário brasileiro.

— O funcionário da Leopoldina — completou — do mais modesto ao mais graduado, deve confiar na ação do Chefe do Govêrno, na coragem com que procura solucionar problemas de base e no empenho que sempre revelou em defêsa da classe ferroviária.

QUAL É A SUA DOENÇA?

Seus sofrimentos são de origem interna ou externa? São antigos ou recentes? Não importa. Consulte o médico, que dêles o aliviará. Não perca a esperança na sua cura. Procure o dr. J. F. JORGE JÚNIOR, médico da Associação Espírita Jesus Cristo. Consultas às segundas, quartas e sextas-feiras, das 9 às 12 horas e das 16 às 19 horas. Consultório: Av. dos Democráticos número 813 — Bonsucesso.

Consultas: Cr$ 60,00.

BEBEU FORMICIDA

Sem explicar os motivos do ato extremo, suicidou-se, ingerindo formicida, ontem à noite, Orlando Santos (pardo, solteiro, 30 anos, Rua Almeida de Sousa, 929, Magalhães Bastos).

O comissário Fernando de Carvalho, do 25.º Distrito, que esteve no local para as providências legais, a companheira do suicida informou que êle, últimamente, vivia triste, remoendo, talvez, um desgôsto profundo, que ela ignorava qual fôsse.

Aguardem Em Junho "OS DESPORTOS"

MORREU DE FRIO

Esta notícia não se repetirá êste inverno

A CASA DAS MALHAS, está torrando todo o seu fabuloso stock de Malha de Lã.

Casacos de homem, pura lã, de Cr$ 700,00 por 350,00

Blusas de pura lã de Cr$ 300,00 por 160,00.

Casacos de Senhoras de pura lã de Cr$ 450,00 por 220,00.

Ver para crer

RUA SENHOR DOS PASSOS, 166

FOGÃO A QUEROZENE

TRANSFORMADO PARA GÁS

A Organização Helio de Fogões

Única no país especializada

Faz a transformação na sua residência, sem qualquer demora, garantindo o serviço e a sua quota de gás

Transforma qualquer tipo de fogão

Exposição Permanente de Fogões Novos, Transformados e Similares

No escritório

AV. GRAÇA ARANHA, 19 5.º and. Tel. 52-9596

Na loja e oficina

Em Niterói e São Gonçalo, procure a loja Sant'Ana, na Rua Visconde de Itaboraí, 394 — Niterói —

RUA JARDIM BOTÂNICO, N.º 20-A Tel. 26-6958

Vendas por atacado dos aparelhos de transformação, com desconto especial para revendedores. Atende-se pedido para qualquer parte do país.

CORRETORES DE TERRENOS

EXAMINEM AS NOSSAS CONDIÇÕES

PRÊMIOS EM DINHEIRO — por lote vendido e extra comissão

COMISSÃO — aumentada de acôrdo com as vendas até 15%

CONDUÇÃO — diária e gratuita

LOTEAMENTOS — Nova Iguaçu e Maricá — 6.000 lotes

COMPANHIA — fundada em 1918

ACEITAMOS ELEMENTOS SEM PRÁTICA. PROCURE O SR. FERREIRA À AV. CALOGERAS, 15 — 6.º ANDAR (INICIO DA AV. GRAÇA ARANHA) DAS 9,30 ÀS 12 E DAS 14 ÀS 17,30 HORAS

CANTO DO DISCO

(Vargas Júnior)

Alcides Gerardi, cantor sem máscara e sem banca, artista exclusivo da "Colúmbia", está abafando com "Que Será, Será", uma versão de "Whatever Will be, will be" feita por Nadir Côrte Real. Acoplando vamos encontrar o beguine "E' Meu Desejo", de Elzinha Ribeiro e Fernando Martins. Pena que o nosso popular "Arroz" esteja esquecendo o ritmo popular brasileiro e se especializando e se submetendo às versões, um crime que se comete impunemente contra a nossa música.

Sandra Helena, a nova descoberta da "RCA-Victor", vem aí em nova gravação. "Tarde Demais" e "Se eu Pudesse Chorar" são as melodias apresentadas pela cantora que acredita no santo guerreiro.

★

No suplemento de abril da "Sinter" apareceu um LP muito bom com Grady Martin o intérprete de "Hot Lips", "Jalousie" e "Alexander's Ragtime Band", são as músicas apresentadas.

★

A "RCA-Victor" anunciou uma série de recitais do pianista Artur Rubistein. Todavia, por motivo de saúde, o conhecido artista adiou sua visita ao Brasil, o que é uma lástima.

★

Lana Bittencourt, a querida intérprete de "Pobre Menino Rico", artista exclusiva da "Colúmbia", estêve ausente durante longo tempo, em excursão pelo exterior. No entanto, segundo nosso olheiro, Lana já regressou e... cada vez mais bela...

★

Há grande descontentamento entre determinados compositores da U. B. C. Os motivos? Depois eu conto, com riqueza de detalhes, tá bem?

JUÍZES DE PLANTÃO NO MÊS DE MAIO

O desembargador Estácio Corrêa de Sá e Benevides, Corregedor da Justiça do Distrito Federal, baixou portaria designando os drs. Juízes em exercício nas Varas Criminais abaixo mencionadas, para o fim de, nos domingos e feriados de maio próximo, conhecerem dos pedidos urgentes de "habeas-corpus" em que figurem como coatores autoridades policiais: Domingo — dia 5 de maio: Dr. Juiz em exercício na 23a. Vara Criminal; Domingo — dia 12 de maio; Dr. Juiz em exercício na 24a. Vara Criminal; Domingo dia 19 de maio: Dr. Juiz em exercício na 25a. Vara Criminal Domingo — dia 26 de maio: Dr. Juiz em exercício na 2a. Vara Criminal. O Juiz escalado deverá comparecer ao edifício "Novo Mundo" sede da Agência Nacional situado na sala n.º 802-A 8.º andar à Avenida Presidente Wilson 164 e aí permanecer durante o expediente forense normal ou seja das doze as dezesseis horas ou enquanto fôr necessário ao serviço salvo se ocupado em diligência judicial fora da sede do Juízo (Código de Organização Judiciária art. 122). Nas mesmas condições, deverão comparecer o Escrivão e o oficial de Justiça previamente designado, cumprido ao em que deve servir, munir-se das chaves da aludida sala. Se algum dia do mês vier a ser decretado feriado ou determinado que nela não haja expediente no Fôro, conhecerá em tais dias dos pedidos de "habeas-corpus" acima mencionados o Dr. Juiz escalado para o dia de plantão imediatamente anterior. O Juiz escalado para um dia será substituído em suas faltas ou impedimntos ocasionais pelo designado para o dia que se seguir ao seu. Nos têrmos do parágrafo único do art. 69 do Código de Organização Judiciária, o Corregedor determina ao Dr. Juiz Substituto encarregado do Serviço de Distribuição, que em caso de urgência, distribua, fora das audiências públicas diárias, os pedidos de "habeas-corpus" e as medidas preventivas cíveis e asecuratórias penais. Durante o mês de maio, estará encarregado do Serviço de Distribuição o Juiz Substituto Dr. Geraldo de Oliveira Maldonado, residente à Rua Bulhões de Carvalho, 311 ap. 701 — Copacabana.

FARMÁCIA FLEMING
AV. GETULIO MOURA, 1635 — NILÓPOLIS — ESTADO DO RIO
Mantém Serviço Médico diàriamente, das 8 às 21 horas, a cargo dos médicos:
DR. CARLOS ANTOINE JUNIOR
DR. JOSÉ CHAVES MEYRELLES

DR. OSWALDO PANDOLFI
CLINICA DE ADULTOS E CRIANÇAS COM RADIOSCOPIA
DIARIAMENTE:
das 8 às 12 hs. Trav. Manoel Corrêa, 37, sob,
das 15 às 20 hs. — Rua José de Alvarenga, 499 — 1.º andar — Salas 1 e 2.

Compre sem intermediário
pelo menor preço da praça o seu fogão
GAS BRAS
entrada 500,00
$ 496,00 mensal (incluindo instalação e equipamento inicial)
Fogão BRASIL, 4 bocas, com forno, $ 4.035,00
Para cada fogão, um carrinho GRÁTIS
BRASIL - 3 bocas com forno $ 3.835,00 entrada - $ 500,00 mensal $ 483,00 (incluindo instalação e equipamento inicial)
BRASIL - 4 bocas com forno $ 4.035,00 entrada - $ 500,00 mensal - $ 495,00 (incluindo instalação e equipamento inicial)
Cosmopolita - 3 bocas c/ forno $ 4.535,00 entrada - $ 500,00 mensal - $ 525,00 (incluindo instalação e equipamento inicial)
ELCO - 4 bocas, forno e estufa $ 4.935,00 entrada - $ 500,00 mensal - $ 548,00 (incluindo instalação e equipamento inicial)
ALFA - 4 bocas, forno e estufa $ 4.435,00 entrada - $ 500,00 mensal - $ 518,00 (incluindo instalação e equipamento inicial)
Estas condições são exclusivas do Posto de Vendas da PRAÇA TIRADENTES 46
COBRÁS

Sensacional Descoberta Alemã Revoluciona a Odontologia

Já Está Sendo Empregado no Brasil o "Supolyd-D" — Apreciações do Dr. N. Isidoro

Um dos mais graves problemas de saúde do nosso povo, sem dúvida, é o dentário. São frequentes as queixas referentes aos preços dos serviços odontológicos que têm sofrido os efeitos da inflação. Êstes e outros interessantes aspectos do problema foram analisados pelo Dr. N. Isidoro, diretor da "Clínica Dentária Americana", com consultórios instalados à Rua Epitácio Boamorte, 285-sobrado Praça da Bandeira e à Rua Haddock Lobo, 98, cujo intenso movimento de pessoas da classe média e de trabalhadores em geral, atestam a sua eficiência clínica e técnica, e, pela modicidade dos preços cobrados facilita a todos um ótimo tratamento dentário.

SISTEMA NOVO: CREDIARIO

Referindo-se aos altos preços geralmente cobrados por serviços tão essenciais à população, o Dr. Isidoro alinhou uma série de argumentos eximindo a sua classe de responsabilidade nessa difícil situação, devido à alta incessante do custo dos materiais, geralmente importados:

— E' preciso não esquecer que a classe odontológica também sofre o impacto da inflação, que tudo desorganiza. Nós entretanto graças ao preço baixo de aluguel no local em que estamos estabelecidos e por importarmos o próprio material consumido, podemos manter preço rasoável ao alcance daqueles que ganham pouco, pois não nos animam sentimentos inferiores de ganância. Estamos bem com a nossa consciência e temos sido fartamente recompensados pela preferência de nossa vasta clientela. E agora, para facilitar ainda mais os nossos amigos, e face da agravação constante do custo da vida, resolvemos introduzir na nossa Clínica o sistema de crediário, uma inovação que abrirá a todos a possibilidade de cuidar da boca sem se preocupar com o pagamento imediato dos trabalhos realizados.

UMA REVOLUÇÃO TAMBÉM NA TÉCNICA

A ação do doutor Isidoro não se mostra revolucionária apenas no tocante às facilidades oferecidas ao público para melhor cuidar da saúde, em uma época tão difícil como a atual. Estende-se também ao setor técnico, sobretudo no que tange aos trabalhos de prótese. Possui a sua Clínica laboratórios próprios, onde são aplicados métodos americanos os mais modernos, de eficiência comprovada. Recorre não só aos conhecimentos e materiais norte-americanos mas, igualmente às descobertas dos cientistas alemães como no caso do "Supolyd-D", material que está revolucionando a prótese no mundo inteiro:

— A propósito, quero chamar a atenção para o fato de ter sido a nossa Clínica a primeira no Brasil a instalar maquinário para trabalhar em "Supolyd-D" exclusivamente em seu próprio serviço. Grandes vantagens oferece êsse material, por ser flexível e inquebrável, possibilitando "pontes" e "roches" estéticos, sem grampos visíveis. Além disso, não estraga os dentes naturais e torna as dentaduras mais aderentes. Sendo o "Supolyd-D" uma poliamida de óleos vegetais, não provoca corrente galvânica, o que não acontece comumente com os materiais até agora empregados, como o ouro o cromo-cobalto o aço, etc. Êsses velhos materiais, agora superados pelo "Supolyd-D", em muitos casos funcionavam como verdadeiras pilhas elétricas na boca dos pacientes, prejudicando a saúde dos mesmos, acarretando males sem conta, muitos dos quais só dificilmente chegavam a ser devidamente diagnosticados. Para mim é uma grande satisfação contribuir de algum modo para a defesa da saúde do nosso povo. Da saúde propriamente e, também — por que não dizê-lo? — da bolsa, nestes tristes tempos de carestia...

(Transcrito d'A Notícia, em 23-4-57)

LADRILHOS
e material de cimento, muros, caixas d'água, tanques, fossas, caixas de gordura, colunas.
FABRICA
RUA GUAJUVIRA, 264
Marechal Hermes

FÁBRICA DE ARTEFATOS DE CIMENTO ARMADO "LYRA"
Muros, Caixas-d'água, Pilastras, Fossas, Pias, Tanques, Manilhas, Batentes, Vergas, Tijolos, L-J, Bivaques, Pedras para Balcões, Armações para cafés, Açougues, Postes, Calhas e todos os materiais concernentes ao ramo. — Fabricação em pequena e grande escala. — Aceitamos orçamentos. —
VENDAS A DINHEIRO
IRMÃOS LYRA
RUA GRAVATAHY, 90 — FONE: 48-3316 — Rio de Janeiro
AV. PINTO LYRA, 252 — Duque de Caxias. — E. do Rio

Sindicato Dos Trabalhadores Nas Indústrias Metalúrgicas, Mecânicas e de Material Elétrico do Rio de Janeiro

Sede: Rua do Lavradio, 181 — Tels.: 22-2426 e 32-6186
CIRCULAR N.º 24/57

EDITAL DE ELEIÇÕES SINDICAIS

Faço saber aos que virem êste Edital, ou dêle tiverem conhecimento que, nos dias 10, 11, 12, 13, 14 e 15 de junho vindouro, será realizada neste Sindicato a eleição para Diretoria, membros do Conselho Fiscal e representantes da Entidade no Conselho da Federação a que está filiado êste Sindicato, bem como seus respectivos Suplentes, ficando aberto o prazo de 10 dias, que correrá a partir da primeira publicação dêste, para o registro das chapas na Secretaria, de acôrdo com o disposto no art. 6.º das Instruções aprovadas pela Portaria Ministerial n.º 11, de 11 de fevereiro de 1954. As chapas deverão ser registradas em separado, sendo uma para os candidatos à Diretoria, outra para o Conselho Fiscal e uma terceira para os representantes no Conselho da Federação e seus respectivos Suplentes, de conformidade com o disposto no art. 10 das referidas Instruções.

Os requerimentos para o registro das chapas, contendo os requisitos previstos no art. 11 das Instruções, deverão ser apresentados na Secretaria, em três vias, pelos seus encabeçadores, pessoalmente, não sendo permitida para tal fim a outorga de procuração.

NOTA: Tôdas as informações poderão ser tomadas na Secretaria.

Rio de Janeiro, 3 de maio de 1957.

BENEDICTO CERQUEIRA
Presidente

O TRABALHADOR NA LUTA

Por VALDIR MANSURE

Para eleger o delegado eleitor, realizar-se-ão, amanhã, as eleições no Sindicato dos Alfaiates e Costureiras do Rio de Janeiro.

Nos próximos dias 13 e 14 do corrente, no Sindicato dos Mestres e Contramestres de Fiação e Tecelagem do Rio de Janeiro, serão realizadas as eleições para renovação da Diretoria, Conselho Fiscal e representantes junto à Federação.

Para renovação da Diretoria, Conselho Fiscal e representantes junto à Federação, será realizado, nos próximos dias 13 e 14 do corrente, as eleições no Sindicato dos Trabalhadores na Indústria de Bebidas do Rio de Janeiro.

Serão realizadas, no próximos dias 13 e 14 do corrente, as eleições, no sindicato dos Vendedores de Jornais e Revistas do Rio de Janeiro, para renovação de seus dirigentes sindicais.

Das 10 às 12 horas, do dia 10, realizar-se-ão as eleições para eleger o delegado eleitor, no Sindicato dos Metalúrgicos do Rio de Janeiro, na Delegacia de Maria da Graça, na rua Conde de Azambuja e na Estrada de Vicente de Carvalho, 557.

No Sindicato dos Trabalhadores em Moinhos, no próximo dia 9 do corrente, serão realizadas as eleições para eleger o delegado eleitor, na sede social, sito à rua do Camerino, 74.

O ministro do Trabalho anulou as eleições realizadas no Sindicato dos Estivadores e Trabalhadores em Estivo de Minérios de Pôrto Alegre, por ter a chapa concorrente renunciado à investidura da direção da entidade e homologou a escolha da Junta Governativa pela assembléia de classe, devendo esta apurar as irregularidades econômicas financeiras do mesmo, normalizar sua vida administrativa e proceder a novo pleito.

SEU CRUZEIRO VALE

MIL
num lote da SOBRASIL
SOCIEDADE BRASILEIRA DE LOTEAMENTOS
DIREÇÃO DE
Fernando Carrilho
e Thales Tinôco
ESCRITÓRIO
R. São José, 90 - 6.º and. grupo 604
Tel.: 32-1591
BREVE - LANÇAMENTO DE ÓTIMO LOTEAMENTO A 800 METROS DA ESTAÇÃO DE AUSTIN (ZONA URBANA) propriedade e vendas com a "SOBRASIL" LTDA.

CUECAS - 3 Por Cr$ 100,00
Corra ao GAULLIER e aproveite esta oportunidade: 3 cuecas por Cr$ 100,00. Rua Alfândega, 333 - 1.º fundos — Galeria do Cine Imperator, no Méier e Rua Joaquim Lopes de Macedo, 19, em Caxias.

Dr. Jose de Albuquerque
Membro efetivo da Sociedade de Sexologia de Paris
DOENÇAS SEXUAIS DO HOMEM
R. do Rosário 98, de 13 às 18 hs
SUICIDAS

LLOYD BRASILEIRO

PATRIMÔNIO NACIONAL
Escritório Central: - Rua do Rosário, 2/22 - Tel.: 23-1771
Passagens: Av. Rio Branco, 44/46 · Tel. 43-1247

NORTE

PEDRO II (Paquête) — V. 69 — Sairá a 6 de maio, às 15 horas, para: SALVADOR e RECIFE

UÇÁ — (Cargueiro) — Vg. 88 — Sairá para: ILHEUS — SALVADOR e ARACAJU.

RODRIGUES ALVES — (Paquête) — Vg. 71 ida — Sairá 9 de maio, às 15 horas, para Recife, Cabedelo e Natal. Receberá cargas nas docas de 30 de abril a 7 de maio.

RAUL SOARES — (Paquête) Vg. 7 ida — Sairá a 10 de maio para: VITÓRIA — SALVADOR — MACEIÓ — RECIFE — FORTALEZA — S. LUIZ — BELÉM — Nota: êste navio só receberá passageiros.

Aos srs. passageiros pedimos o comparecimento na passagem para adquirirem seus bilhetes, os portadores das inscrições: — MACEIÓ de 1 a 30; Fortaleza, de 31 a 40; S. LUIZ, de 1 a 40; BELÉM, de 21 a 35.

— Os demais portadores de inscrições para os portos acima poderão comparecer a partir do dia 6 para preenchimento das vagas eventuais.

SALVADOR, 373 a 401 — RECIFE — 701 a 813

Os demais portadores de inscrições para os portos acima poderão comparecer a partir do dia 9 para preenchimento das vagas eventuais

NITOZI — (cargueiro) — vg 46— ida.
Sairá a 13 de maio para: — BELEM — SANTAREM — ORIDOS — PARINTINS — ITA. COATIARA e MANAUS
Receberá cargas no armazem 15, de 6 a 10 de maio.
NOTA — Por motivo de fôrça maior o vapor "Rio Guaiba", cancelou a viagem para o Norte, sendo substituido pelo vapor "Nitozi".

EUROPA — SAIDAS DO RIO

LOIDE BRASIL
Sairá a 15 de maio para: VITORIA — BARRA DE ILHEUS — SALVADOR — CABEDELO — RECIFE — S. VICENTE — BILBAO — HAVRE — DUNQUERQUE — LONDRES — ANTUÉRPIA — ROTERDAM — BREMEN e HAMBURGO

LOIDE URUGUAI
Sairá a 8 de junho para: VITORIA — BARRA DE ILHEUS — SALVADOR — CABEDELO — RECIFE — S. VICENTE — CASABLANCA — LISBOA — BARCELONA — MARSELHA — NAPOLES e GÊNOVA

AMERICA DO NORTE — SAIDAS DO RIO

LOIDE ARGENTINA
Sairá a 16 de maio, BARRA DE ILHEUS — SALVADOR — TRINIDAD e NOVA IORQUE.

LOIDE HONDURAS
Sairá a 26 de maio para: VITORIA e NOVA ORLEANS.

AMERICA DO NORTE — SAIDAS DE SANTOS

LOIDE HONDURAS
Sairá a 25 de maio para: — RIO, VITORIA e NOVA ORLEANS.

LOIDE ARGENTINA
Sairá a 15 de maio, RIO — BARRA DE ILHEUS — SALVADOR — TRINIDAD e NOVA IORQUE.

AVISO — Qualquer alteração na data de saida dos navios será publicada neste local.

MINHA SENHORA!

NÃO ACEITE IMPOSIÇÕES

Compre sòmente aquilo que realmente precisa e usa. Venha conhecer a nossa linha de aluminios "TRINDADE-PANEX". Escolha as peças que mais precise e forme a sua bateria.

PANELA C/ TAMPA 150,

CAÇAROLAS 150,

CALDEIRÕES 240,

FRIGIDEIRAS 130,

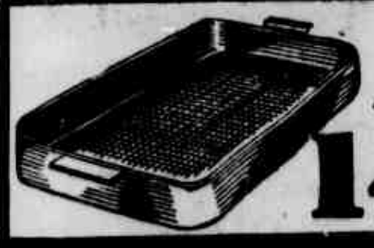

ASSADEIRAS 145,

PANELAS DE PRESSÃO 730,

... e lembre-se que você forma a sua bateria e paga em 10 suaves prestações mensais sem juros, sem aumento, sem mais nada.

Trindade Panex

Informações e Vendas:

RUA SÃO JOSÉ, 90 - 5.° AND.

Esquina de Avenida

ELETRICISTA

Pires esmaltados, niquel, cromo fibra, celeron, fenolite, papelão cinzento, mica, charleton, chaves e material elétrico em geral

CASA LUCAS

Rua Miguel Couto, 34

Tel.: 52-9555 e 52-6882

HOTEL CAXIAS

RESTAURANTE DE PRIMEIRA QUALIDADE

Garagem anexa para guardar automóveis.

Av. Rio-Petrópolis, 1.943, Sob. — Duque de Caxias ESTADO DO RIO

SAIBA QUE...:

Esgotamento nervoso, cansaço cerebral, debilidade sexual e dôr nas pernas, desaparecem com o uso de ENERGIOL.

Energiol é a fonte da energia. Tome Energiol e viva feliz. Procure Energiol nas farmácias e drogarias.

DR. PEDRO DE ALBUQUERQUE

Doenças Sexuais e Urinárias — R. Buenos Aires 80, 7.° and. Das 14 às 18 hs.

Moléstias Sexuais — Impotência

NOS CASOS INDICADOS — CONSULTA, CR$ 30,00 Tratamento pela hormonioterapia e alta frequência específica da velhice precoce da função sexual no homem e na mulher, irritabilidade, fadiga e insônia nos casos indicados. Enfermagem a cargo de técnico e profissional diplomado.

CLINICA DR. SANTOS DIAS

RUA SÃO JOSÉ, 50 — 9.° andar — Conjunto 903 — Telefone 22-6230 — Horário: Diàriamente das 15 às 19 horas.

"FLASHES" DE CAXIAS

Os rebelados do P. S. D. asseguram que não se insurgiram contra o nome de Amil Richaid. Levantaram-se, sim, contra a intromissão indébita de elementos estranhos na política municipal.

Se alguns põem restrição ao nome do delegado, com palavras menos depreciativas para o ofendido do que para o ofensor, a maioria não procura desmerecer o candidato em potencial à chefia da Prefeitura.

Todos, porém, são unânimes em profligar a intervenção de fôrças que não têm o direito de imiscuir-se na vida interna do P. S. D. e do município.

Nada temos contra o dr. Getúlio Moura. O dirigente de Nova Iguaçu, na nossa simpatia, não é carne nem é peixe. Ocupa um espaço vasio. Mas não podemos deixar de apoiar o gesto de rebelados contra sua ação, quando os insubordinados defendem a integridade moral de sua seção partidária.

No nosso entender, o chefe de Nova Iguaçu errou, quando desprestigiou o P. S. D. duquecaxiense, impondo o dr. Amil aos diretores da seção municipal. É homem inteligente e culto, o dr. Getúlio Moura deve a essa hora estar meditando numa fórmula de dourar a pílula, para que os pessedistas duquecaxienses a engulam sem engulos.

Se o político fluminense conhecesse o espírito libertário de seus cupinchas de Caxias, entregaria a sorte do delegado ao pessedismo local. E o nome de Amil Nei Richaid surgiria nas confabulações partidárias, porque, de fato, é um dos nomes credenciados e com receptividade na massa.

Mas o diabo foi o dr. Getúlio não confiar no grande segrêdo do silêncio. Não soube calar. Chamado ao pronunciamento, não soube ou não quis esquivar-se, tomando uma tangente, com os recursos retóricos de que dispõe. E atolou-se, ao procurar impôr-se como chefe...

Não temos espírito de submissão. Se bem que tenha quase todo brasileiro o sangue de escravo, o que lhe corre na veia é sangue remido, pelos ares livres de um céu livre. Não nascemos nem nos criamos com a alma amordaçada no tronco da escravidão. E, desprezando nossa vocação de liberdade, o dr. Getúlio Moura ficou numa posição de sinuca de bico, e o dr. Amil em terra de ninguém ou, melhor, como a mãe de São Pedro, pendurado entre o céu e o inferno.

Sozinho, com o Chico na toca, a espiar a maré; com o Castrinho em transes histéricos de cavalo de macumba, a atrair com gritos os que têm o metal; com o Birola, o Zézinho, o Sebastião Oliveira, o Tupi e mais de duas dezenas de partidários da primeira linha pela proa, o pagé de Nova Iguaçu ou recolhe o arco e quebra a flecha ou tem de eliminar das fileiras partidárias a nata do Partido. Trucidar os companheiros e manter os defuntos na agremiação é coisa impossível.

Quem tombar nessa luta ou fugirá do campo ou apodrecerá!

Sancho Sem Pança

A SEMANA EM REVISTA

(Conclusão da 4.ª página)

em "A fôrra dos monstros" (The black sloop), história sôbre um sinistro castelo, em 1870, na velha Inglaterra, habitado por um maníaco que descobriu uma droga ("sono negro"), capaz de deixar um cidadão adormecido por muitos anos.

Reginald Le Berg, que dirige êste filme, já fêz coisas interessantes no gênero, há alguns anos, com uma série intitulada "Inner Sanctum mistery". E agora conta com a colaboração dos mais "sinistros" tipos para tal injetiva que formam o quinteto acima citado.

Robert Mitchum, de peito estufado e com aquela sua habitual cara de sono, é o herói de "Tramas da traição" (Foreign intrigue), drama sôbre espionagem internacional, ambientado na França, e com fotografia em Eastmancolor, sem dúvida o melhor processo de côres até hoje usado pelo cinema em qualquer latitude.

Outro desconhecido na direção: Sheldon Reynolds. Ver para crêr "Simão e Laura" (Simon and Laura), é o filme inglês da semana, e, junto com "O amante de Lady Chatterley" está à frente dos demais lançamentos. Trata-se de uma comédia-romântica, à base de um casal moderno que vivia às turras e foi reconciliado, por um programa de televisão, com Kay Kendall e Peter Finch e dirigido por Muriel Box. Pena é que a Organização Rank, sua distribuidora entre nós, não tenha feito o lançamento com mais cuidado, o que, aliás vem ocorrendo desde que o exibidor Luiz Severiano Ribeiro deu por terminada sua "lua-de-mel", com a prestigiosa empresa do magnata inglês...

"O amante de Lady Chatterley", é um filme francês, com [illegible], Erno Crisa e Leo Gelin, que tem realismo mas acreditamos, sem descer à pornografia de "Em busca do amor".

Trata-se da cineadaptação de romance homônimo de D. H. Lawrence sôbre um ex-combatente da guerra que, inválido, cheio de amargura, moral e psicologicamente desequilibrado, deseja um filho e pede à espôsa que, para tal, arranje um amante. A trama é audaciosa, mas no final tudo se aclara moralmente. Marc Allegret, diretor dêsse filme, está entre os mais respeitados nomes do cinema francês, o que desde já garante a "O amante de Lady Chatterley", uma boa posição, entre os lançamentos da próxima semana.

A seguir, de "Ama-me com ternura", será apresentado "Entre o céu e o inferno" (Between heaven and hell), um drama cuja ação transcorre simultaneamente, na guerra e na paz. Realização de Richard Fleischer, "O escândalo do século"), "Um sábado violento" e principalmente, autor de "O amor, sempre é amor", uma das melhores comédias já saídas de Hollywood, e feita pela equipe de Stanley Kramer na Columbia), com Robert Wagner, Terry Moore e o estupendo Broderick Crawford.

Em CinemaScope e colorido De Luxe, Logo que "Sêde de viver" deixe o cartaz, a MGM mostrará um "western" muito elogiado: "Gatilho relâmpago" (The fastest gun alive), de Russel Rouse, com Glenn Ford, Jean-ne Craim e também Broderick Crawford.

Um "western", aliás, com comédia.

CLÓVIS DE CASTRO.

RETALHOS

CASIMIRAS
LINHOS
TROPICAIS

PARA CALÇAS, SAIAS E BLUSÕES

— de procedência garantida — Organização atacadista, com várias lojas, está vendendo por

CR$ 135,00

O retalho na sua única loja de varejo, à

Rua da Alfândega,

— 315 —

RONDA POLÍTICA

(Conclusão da 3.ª página)

de 1.º de maio quando fez a apologia da Previdência Social. Por outro lado, o deputado Frota Aguiar assinalou que o povo gargalhou ao ouvir Jotaká anunciar que estava contendo a alta do custo da vida, para concluir, observou:

— Esta a situação em que nos encontramos. Ali, um operário que protestava contra a incuria da administração, foi prêso. Aqui, na Câmara, um deputado, um representante do povo, só porque faz críticas à administração pública, apontando os verdadeiros culpados, apontando nomes que já deviam estar incriminados, êsse deputado vem sofrendo as mais violentas perseguições e, se até agora não lhe cassaram o mandato, foi porque alguma coisa existe por aí que já está pondo em sobressalto muita gente...

ESGOTOS

Outro dia, queimaram fogos de artifício para saudar a inauguração da adutora do Guandu, com a promessa de breve inauguração também do tunel dos Macacos para solucionar o problema da falta dágua na zona sul. Promessas, promessas, promessas...

Enquanto isso, metade da população do Rio de Janeiro — cêrca de um milhão e meio de pessoas — não tem serviços de esgotos.

Fêz essa observação o deputado Raimundo Brito, enquanto o Frota Aguiar distilava esta malícia:

— Falta de esgotos... Estilo de govêrno!...

SINGER

Máquinas Singer das antigas, bobina redonda, de pé, 5 gavetas, muito leve, a 5.000,00. O ponto é ótimo. Estoque permanente de máquinas reformadas. Vendemos a prazo máquinas novas para coser e bordar, em prestações de 350,00, com 10 anos de garantia. Mandamos para qualquer parte. Motor e máquinas de mão novas. Consertamos e fazemos limpeza de máquinas a domicílio. Temos oficina especializada, para reforma geral. Compramos máquinas usadas em qualquer estado. Poubel Ltda. Tel.: 43-8334. Rua Miguel Couto, 111, sobrado

Camisas de Motorista

TRÊS POR 400,00

O impossível acontece: 3 camisas de motorista por Cr$ 400,00 e mais uma infinidade de artigos por preços incrivelmente baixos. GAULLIER, Rua da Alfândega, 333 - 1.°, fundos. — Galeria do Cine Imperator, no Méier e Rua Joaquim Lopes de Macedo, 19, em Caxias.

CHOCOU-SE O ÔNIBUS COM O CAMINHÃO

No cruzamento da Av. Marechal Floriano com a Rua Capitão Chaves, em Nova Iguaçu, o ônibus chapa 10-59-81, da Viação São Sebastião, que faz a linha Nova Iguaçu-Olinda, chocou-se, ontem à noite, com o caminhão chapa 10-62-57, que estava parado, depois de ter perdido a direção.

Tanto o motorista do coletivo — Joceli Pires Moreira (branco, casado, 36 anos, Rua Irma, 221, Nilópolis) como o do caminhão, Zefe de Almeida (branco, casado, 36 anos, Rua Floresta, 100, casa 12, Nova Iguaçu) sofreram ferimentos leves. Os veículos sofreram algumas avarias.

Com Que Roupa?

Vendemos ternos usados desde Cr$ 200,00. Tailleurs e vestidos desde Cr$ 80,00. Paletós e calças avulsas, desde Cr$ 50,00.

TINTURARIA ALIANÇA
Avenida Mem de Sá, 103
Telefone: 22-4846

COMPRE AGORA UM TERRENO EM BANGÚ

e assegure a felicidade de seus filhos usando o

PLANO G que GARANTIRÁ aos seus herdeiros QUITAÇÃO INTEGRAL

LOTES NO BAIRRO JARDIM BOIOBI E OS ULTIMOS LOTES NO JARDIM RIO DA PRATA.

* Farta condução. Distante 45 minutos da cidade por estrada de Rodagem ou de Ferro (Trem Elétrico).
* Facilidades na compra dos materiais essenciais à construção de sua casa própria.
* Agua - Esgoto - Luz - Arborização - Praças - Bancos - Comércio - Cinemas - Ginasios - Piscina.
* Posse logo após o 1.° pagamento.

PRESTAÇÕES A PARTIR DE CR$ 600,00 MENSAES

CONDUÇÃO DIARIA A PARTIR DE 8 HS. À AV. CÔNEGO DE VASCONCELOS - 250 - BANGÚ

* * *

TRATAR: AV. CÔNEGO DE VASCONCELOS, 250 DE 8 AS 17 HS. OU À RUA 1.° DE MARÇO - 113 DE 14,30 AS 18 HS. TELS. BANGÚ 681 E 23-6316

BANGÚ

DEPARTAMENTO TERRITORIAL DA COMPANHIA PROGRESSO INDÚSTRIAL DO BRASIL

FÁBRICA BANGÚ

ARQUIBANCADA

Por MAITÁCA

Quando começou a falar o presidente do Flamengo na assembléia contra a eleição do Dilson Guedes ou de outro qualquer que nada entenda, como aquele cartola tricolor, de regras e de arbitragens, o Arlindo Moreira sentenciou: — "Está eleito".

Tinha razão, o astuto cronista do Comitê de Imprensa da F.M.F. Basta o sujeito entender de alguma coisa para ser barrado. Para um bom diretor de árbitros o negócio é não apitar nada.

* * *

— Então, o Artur Pires recusou homenagens dos vascaínos, no dia do aniversário? Indagava o Milton Pinheiro, do Tonelada, no elevador do Cineac.

— Mas não recusou a caneta de ouro, advertiu o Milton.

— Foi o "único" presente que lhe deram... A "manifestação" foi inventada pelos cronistas da tesouraria do nono andar, aparteou, venenoso, o José Jorge.

* * *

Antes da peleja entre Belém e Irmãos Goulart, travada no "Maracanãzinho de Caxias", formou-se um animado bate-papo entre o deputado Tenório Cavalcanti, o presidente da Liga de Desportos de Caxias, o presidente da Liga Leopoldinense de Futebol Amador e o sr. Alfredo Magalhães, presidente do Belém. O assunto era o futebol.

Em dado momento o sr. Magalhães disse ao deputado:

— Pois é, deputado, o meu clube já tem 28 anos de existência.

Ao que o parlamentar respondeu:

— O amigo está enganado. O seu clube tem mais de 31 anos. Há 30 estou eu casado... e conheci minha senhora na sede do Belém...

O sr. Magalhães encabulou e o riso foi geral...

APÊLO DE UM HANSENIANO AO DIRETOR DA CENTRAL

— Sou possuidor do mal de Hansem, e, por tal motivo, aposentado pela Estrada de Ferro Central do Brasil. Requeri a aposentadoria a que tenho direito, mas quanto ao salário-família, nunca o recebi. O protocolo a que se refere tem o número 14 673-56, e jamais foi enviado, para pagamento, ao Tesouro — é o que diz, em carta a êste jornal, o sr. Cristóvão Pacheco, residente em Jacarei, à Rua Rui Barbosa, 572.

Termina o missivista fazendo um apêlo ao diretor da EFCB, nestes têrmos: "Parece-me vê-lo meditando, a pensar em meus pequenos filhos, que agradecerão a Deus eternamente por êsse benfeitor que lhes dará o pão de cada dia".

Hoje, em Vesperal, o 1.º Programa Dos Premiados de "Festival Ballet"

Devido ao vultoso número de laureados do 3.º Festival Mundial, foi o desfile final dividido em dois, diferentes. O primeiro será realizado em vesperal, domingo às 16,30 horas na ABI, com o seguinte programa de vencedores: "Recreação", colorido da França; "Jardim Público", pantomima, único, Prêmio Especial; "Danças Coloridas do Brasil" única menção honrosa; "Martinete", 1.º de folclórico ao bailarino Antônio; "Ronda Polonesa" obra-prima de folclóre, em côres; "A Pequena Serena", também colorido, 1.º prêmio de cenografia (Estados Unidos); "Colheita do Chá", com a chinesinha Tu-Wem-hsiu, 2.º prêmio do folclóre; "Valsa de Chopin", com Galina Ulanova (maior bailarina clássica); "Lago do Cisne", outro colorido russo com Maia Plissetskaya, 2a. bailarina clássica do Festival. Ingressos à venda a partir de uma hora antes do início, no 9.º andar da ABI ou antecipadamente, na Confeitaria Colombo da Av. Copacabana 890 ou Confeitaria Tijuca, na Praça Saenz Pena. Grande é a expectativa que desperta êste 1.º Desfile de Premiados o mesmo cuzedendo com o outro de terça-feira próxima às 21 horas.

O ALIANÇA ARRAZOU O UNIVERSAL: 10 X 1

No dia 1. de maio prellaram no campo do Ás de Ouro as equipes do Aliança e do Universal F. C., vencendo o primeiro pela arrasadora contagem de 10x1, tentos de Gentil (4), Alvaro (3), Ademir, Nenêm e Jairo. O quadro vencedor formou assim constituido: João — Rui e Paulo — Heleno — Carlos e Edson — Gentil — Ademir — Alvaro — Nenêm e Jairo.

MADEIRAS E MATERIAIS

Aduelas de canela de primeira	m.	17,00
Alizares de canela de primeira	"	9,00
Assoalho de peroba rosa paulista	"	160,00
Caibros de peroba do campo	"	19,00
Cimento em sacos perfeitos	Um	120,00
Forro de pinho do Paraná	m.	49,00
Fôrro de canela	"	90,00
Fôrro de peroba rosa paulista	"	105,00
Marcos de canela	"	17,00
Janelas (Venezianas/Vidros/Postigos)	"	865,00
Portas internas almofadadas	"	590,00
Portas de entrada, com visor	"	850,00
Pernas de pinho para construções	Pé	4,35
Tábuas de pinho para construções	"	5,75
Tacos de peroba do campo de segunda	m.	145,00
Tacos de peroba do campo de primeira	"	175,00
Telhas francesas de primeira	uma	5,00
Telhas onduladas de cimento-amianto	m².	140,00
Tubos eletrodutos APOLO	Um	66,00
LOUÇA SANITARIA E APARELHOS DOMESTICOS		
Azulejos Klabin, brancos	m.	130,00
Banheiras BRASIL ou COSMOPOLITA	a	2.165,00
Aquecedores a gás, brancos, com chuveiro	"	3.250,00
Bidets de louça vitrificada	"	465,00
Caixa de descarga para embutir	"	800,00
Chuveiro elétrico automático LORENZETTI	"	800,00
Enceradeiras ARNO	"	4.100,00
Fogão a gás da Light, 3 bocas/forno	"	2.850,00
Fogão a Heliogás, c/3 bocas/forno, instalado	"	6.300,00
Fogão a gás da Light, 4 bocas, mod. de luxo	"	4.700,00
Batedeira ARNO	"	2.800,00
Ladrilhos SÃO CAETANO exagonal	m.	230,00
Lavatórios de louça vitrificada	Um	195,00
Exaustores elétricos para cozinhas	"	2.650,00
Liquidificadores ARNO e WALITA	"	2.100,00
Motores para máquinas de costura	"	2.100,00
Pias para cozinhas	"	295,00
Tijolos boleados SÃO CAETANO	"	8,50
Válvulas para descarga, COSMOPOLITA ou HYDRA	"	685,00
Vasos sanitários vitrificados	"	400,00
Ventiladores ELETROMAR de 16 polegadas	"	2.100,00
RECEPTOR TELEVISÃO 21 polegadas	Cr$	37.150,00

ASSISTENCIA TECNICA PERMANENTE
SABE Ltda.

R. Adolfo Bergamini, 111-113 — (ENGENHO DE DENTRO)
Tels.: 29-5897 e 49-1710

Terrenos em Rocha Miranda

ENTRADA CR$ 5.000,00 FACILITADA

Posse imediata — Ver e tratar à Praça 8 de Maio, 101 — Casa Central — com o sr. Aristoteles, todos os dias das 8 às 17 horas e aos domingos e feriados

PARA O GRANDE PREMIO "SÃO PAULO"

Ninguém Fala Noutra Fórmula: Adil - Dupla Onze

Adil, o extraordinário cavalo paulista, favorito absoluto do G. P. "São Paulo", prova que hoje tentará vencer pela terceira vez consecutiva, num feito jamais igualado.

O Renomado Campeão Nacional Tentará Vencer Pela Terceira Vez, a Maior Prova do Turfe Bandeirante – Caporal é Apontado Por Todos Como Provável Escoltante de Adil – Outras Notas

Apesar de não contar o Grande Prêmio "São Paulo" dêste ano, com um campo numeroso, nem por isso o interêsse do público carreirista é menor pela disputa da prova magna do turfe bandeirante e que terá lugar esta tarde no Hipódromo de Cidade Jardim.

A cada instante gira em tôrno da sensacional festa turfística da populosa cidade e não há, em São Paulo, uma única pessoa desligada do assunto. Nota-se pelas ruas um movimento intenso uma alegria contagiante, sinal vivo do interêsse do povo paulista pela festa tradicional do seu turfe.

Não está, com efeito, numeroso o campo da importante prova num mesmo sugestivo, à falta de valores estrangeiros para competir com o nosso campeão Adil.

Se a Argentina nos mandou o cavalo Bluff, é certo que êsse corredor não tem a categoria de um Tatan ou Mangangá. O Uruguai será representado por Lenguaraz e Venutas, os quais não se colocam à altura do nosso craque. É evidente pois a superioridade de Adil, na carreira central desta tarde no Hipódromo de Cidade Jardim e sob êsse ponto pouca atração despertaria a competição.

Mas é sob a expectativa da dupla que se verifica um interêsse desusado. A ela se apresentam os estrangeiros e os nossos conhecidos Timão e Caporal.

Sua campanha nas pistas de São Paulo é das mais sugestivas tendo se firmado como líder absoluto de sua geração. Animal ainda novo mas bastante forte, vai arrojar-se à luta contra os mais velhos, atraindo para si a curiosidade geral. E ninguém nega a sua capacidade para enfrentar os adversários com acentuadas possibilidades na carreira. A impressão dominante, mesmo em S. Paulo, é a de que será êle o secundante de Adil. A respeito da grande pugna pouca gente admite outro resultado.

Teremos então um tricampeão do "São Paulo", já que foi Adil o ganhador da prova em 55 e 56.

INDICAÇÕES

JUST ROSE — SEVILHA — MISS SILVER
KELIANA — DULCE — CALCUTTA
DUCO — CURUPAITY — VOLTIGEUR
RABELAIS — BOURBON — ARARIBAN
TORMENTO — KALAUS — DELFIM
TIRAFOGO — PATRICIA — TOMBA
ADIL — TIMÃO — BLUFF
BON SOIR — CUMULUS — USTO

GRÁTIS 20 FOTOGRAFIAS

19 pequenas e 1 ampliação 12 x 18, pagando apenas o material (Cr$ 120,00)
SÓ CRIANÇAS DE 3 MESES A 15 ANOS
FOTO POPOV
RUA PEDRO I, N.º 14 — TEL.: 42-8562
(Praça Tiradentes, ao lado do Teatro Carlos Gomes
Recorte êste anúncio. Vale somente até 31—5—57

PARA VOCÊ...

Uma ponta:
BON SOIR
Duas duplas:
1.º páreo — 13
6.º páreo — 12
Três placês:
DULCE
PATRICIA
TIMÃO

GALOPANDO...

1.º PAREO — Juste Rose que ontem escoltou Iri-Mirim no quarto páreo, é a fôrça desta carreira inicial. Quick Time, Sevilha e Miss Silver são as suas adversárias mais temíveis. Vamos apontar Juste Rose e dupla 13.

2.º PAREO — Fine à Leau, Urarema, Consuleza e Goyesca são os melhores nomes do páreo. Cremos que de volta à grama onde produz mais, a primeira das citadas seja a ganhadora. Dupla 23.

3.º PAREO — Finasseur, já corrido pode levar vantagem sôbre os estreantes Duco e Fagot, ambos bem preparados para o "debut" nas pistas. A dupla 12 parece ser melhor jôgo que a ponta, e dupla, já que todos três — Yarlot, Javelin e Tower — estão em condições de vencer esta carreira. Vamos mesmo indicar para os leitores a dobradinha 11.

5.º PAREO — Foi ótimo o trabalho de Kalaus, na manhã de segunda-feira. Basta confirmar em carreira para sair da pista vitorioso. Será êle o nosso eleito. Manasses e Tormento são os mais indicados para a dupla. Vamos com a 13.

6.º PAREO — Está "tinindo" a Patricia e cremos que não lhe fugirá a vitória nestes 1.200 metros. Tirafogo que foi preparado pelo Gonçá para "acertar" os paulistas, vai apertar a favorita. Rossi e Tomba, ambas na chave 3 levam-nos, porém, a preferir a dupla 13. Ponta de Patricia.

7.º PAREO — Grande Prêmio São Paulo! Adil é "barbada". Vai sagrar-se tricampeão da importante prova. Seu meio-irmão Caporal pode formar a "dobradinha da casa". E com ela é que nós vamos.

8.º PAREO — Cumulus não confirma os exercícios que produz. Não fôra isso não teríamos dúvida em afirmar que seria o ganhador dêste páreo final. Ainda assim vamos indicá-lo para a ponta. Bom Soir, Detonador, Uemari e Saci Pereré são os inimigos mais perigosos. Este último será nosso preferido para a dupla.

MAX ALFAIATE
O Alfaiate do Subúrbio da Leopoldina
RUA CARDOSO DE MORAIS, 497 - TEL. 30-9724

Salvação Dos Cariocas: Tirafogo

O Pupilo de Gonçalino Feijó Foi Para a Paulicéia em Esplendida Forma de Treinamento – Patrícia, Quera, Tomba, Gibatão e Sanhaço Parecem Ser Seus Mais Perigosos Adversários – A Dupla 12 Com Patrícia Tem Ares de "Barbada"

Uma das provas mais interessantes da reunião de hoje, no Hipódromo de Cidade Jardim, é a sexta do programa, justamente a que antecede à disputa do Grande Prêmio São Paulo.

Tal prova, a ser corrida na distância de 1.200 metros, reuniu as inscrições de nada menos que dezesseis parelheiros, todos dotados de grande velocidade, muito bem portanto no curto tiro a ser abordado.

Em Cidade Jardim, como todos sabem, a partida dos páreos de 1.200 metros é dada no prolongamento da reta final. Teremos, dêsse modo, uma carreira a ser disputada sem curvas. Pouco influirá a nosso ver a questão do alinhamento nas cintas, que aqui na Gávea seria de importância ponderável.

Do numeroso lote ganham certo relêvo os concorrentes Patrícia, Quera, Tirafogo, Tomba, Gibatão e Sanhaço.

Patrícia, pêso a pêso com a útil Roleta, vem de derrotá-la na distância de 1.000 metros na pista de grama molhada, marcando o bom tempo de 60"2/5; Quera chegou em quinto na mesma ocasião.

Tirafogo vem de dois terceiros consecutivos aqui na Gávea; um para Burú e Jambolaio em 1.600 metros e pista de grama pesada, e outro para Jalerino e Quintilius em 1.000 metros e pista de grama leve.

Tomba vem de uma quarta colocação no páreo em que Patrícia triunfou sôbre Roleta, convindo notar que na ocasião suportou a carga de 59 quilos e agora vai somente de 51 quilos.

Finalmente, temos Gibatão e Sanhaço daqueles que destacamos.

O primeiro dêles vem sendo há muito tempo preparado para esta prova e sua atuação aqui na Gávea, foi algo decepcionante de vez que perdeu para Hogjam, Blast e Fastener; reaparecia então de um longo período de inatividade e talvez por isso mesmo não tenha logrado melhor colocação.

O segundo, Sanhaço, vem de uma sexta colocação no páreo vencido pelo extraordinário Royal Game sôbre Roleta, Jalerino, Jambolaio e Tomba cujo tempo para os mil metros em pista de grama leve foi de 58"1/5.

Finalizando, temos que o páreo será decidido nos metros finais da empolgante disputa entre Patrícia e Tirafogo.

Como bom carioca que somos vamos torcer pela vitória do pupilo de mestre "Gonça" que será o nosso indicado para o posto de honra.

A dupla que gostamos, como se vê, é a 12 com Patrícia.

JEREZ LEVANTOU A PROVA SATIRO ROCHA!

Venceu Firme o Filho de Solar Gleen, Resistindo à Atropelada de John Araby – Rigoni Triunfou Pilotando Hamilcar – Resultado da Reunião de Ontem no Hipódromo Paulistano

Numeroso público compareceu na tarde de ontem ao Hipódromo Paulistano para a corrida que antecede a disputa do G. P. "São Paulo".

Do programa, a entidade do turfe bandeirante fez constar uma prova denominada "Satiro Rocha", justa homenagem ao saudoso jornalista falecido recentemente. Venceu o páreo o cavalo Jerez, derrotando firme ao favorito John Araby, que atropelou nos 300 metros finais da contenda, mas não conseguiu igualar sequer a linha do ganhador.

Luiz Rigoni obteve um belo triunfo no dorso do cavalo Hamilcar, reeditando uma de suas tão aplaudidas performances. Veio de traz e "fuzilou" os adversários nos duzentos finais, a tempo ainda de guardar o chicote naquele seu gesto característico.

Vão abaixo os resultados dos sete páreos disputados ontem em Cidade Jardim:

1.º PAREO
1.º Pall Mall, O. Reichel.
2.º Indian Star, J. Camargo
Rateios: Vencedor Cr$ 21,00. Dupla (12) Cr$ 19,00. Placés: (1) Cr$ 16,00 e (4) Cr$ 49,00.
Não correu: Lindo Pingo

2.º PAREO
1.º Clava, A. Xavier.
2.º Cloisie, S. Lobo.
3.º Albaneve, E. Gonçalves.
Rateios: Vencedor Cr$ 28,00. Dupla (23) Cr$ 49,00. Placés: (3) Cr$ 15,00; (8) Cr$ 27,00 e (1) Cr$ 26,00.

3.º PAREO
1.º Renoir, A. Araujo.
2.º Galardão, F. Pereira.
3.º Sirana, N. Pereira.
Rateios: Vencedor Cr$ 20,00. Dupla (12) 38,00. Placés: (1) Cr$ 12,00; (4) Cr$ 18,00 e (3) Cr$ 16,00.
Não correu: James Dean.

4.º PAREO
1.º Iri-Mirim, E. Gonçalves.
2.º Just Rose.
Rateios: Vencedor Cr$ 145,00. Dupla (23) 108. Placés: (4) Cr$ 63,00 e (7) Cr$ 81,00.
Não correram: Inefável e Upanda.

5.º PAREO
1.º Hamilcar, L. Rigoni.
2.º Halibut, S. Xavier.
3.º Torquemada, E. Casanova.
Rateios: Vencedor Cr$ 37,00. Dupla (12) Cr$ 49,00. Placés: (1) Cr$ 22,00; (5) Cr$ 47,00 e (9) Cr$ 25,00.

6.º PAREO
1.º Jerez, J. Alves.
2.º John Araby, P. Vaz.
3.º Mi-Ka-Elis, E. Gonçalves
Rateios: Vencedor Cr 57,00. Dupla (12) 42,00. Placés: (2) Cr$ 18,00; (1) Cr$ 13,00 e (9) Cr$ 30,00.
Não correram: Cedro e Old Fashioned.

7.º PAREO
1.º My Hope, M. Alonso.
2.º Tahis, F. Irigoyen.
3.º Heinhl, O. Reichel.
Rateios: Vencedor Cr$ 85,00. Dupla (33) Cr$ 76,00. Placés: (9) Cr$ 16,00; (7) Cr$ 15,00 e (6) Cr$ 33,00.

LIVRARIA
FRANCISCO ALVES
Rua Ouvidor, 166 — Rio

Concorrentes ao "Grande Prêmio São Paulo", Hoje em Cidade Jardim

O Programa De Hoje Em Cidade Jardim

1º PAREO — às 12,20 horas — Distância: 1.600 metros:

		Ks.	B.
1—1	Sevilha, L. Gonzalez	55	1
2—2	Quick Time, S. Lobo	55	5
3	Ugitera, L. Taborda	55	4
3—4	Just Rose, A. Araujo	55	3
5	Anne's Choice, P. Vaz	55	2
4—6	Miss Silver, J. Alves	55	6
7	Titinha, N. Pereira	55	7

2º PAREO — às 13,30 horas — Distância: 1.300 metros:

		Ks.	B.
1—1	Goyesca, E. Gonçalves	55	13
2	Estampa, P. Vaz	55	10
3	Urarema, J. P. Sousa	55	1
"	A Mentira, A. D. Xavier	55	5
2—4	Duqueza, A. Xavier	55	2
6	Garça, J. Carvalho	55	15
6	Enlarmonde, F. Irig.	55	16
"	Dulce, F. Irigoyen	55	16
"	Dulce, F. Irig.	55	11
3—7	Consuleza, N. Pereira	55	9
8	Beiezura, A. Artin	55	12
9	Fine A' L'Eau, E. Le Mener Filho	55	4
"	Flote, A. Araujo	55	14
4,10	Keliana, M. Alonso	55	3
11	Calcutta, J. Alves	55	7
12	Bellarina, F. Pereira	55	6
"	Jisca, S. Lobo	55	8

3º PAREO — às 13,35 horas — Distância: 1.300 metros:

		Ks.	B.
1—1	Duco, A. Xavier	56	12
2	Fagot, G. Massoli	55	2
3	Iansun, B. Marinho	55	10
"	Farrapo, A. Artin	55	13
2—3	Finasseur, L. Gonzalez	55	4
5	Curupaity, J. Alves	55	11
6	Gram Rouge, J. O. Sousa	55	14
7	Icarus, J. P. Sousa	55	5
"	Fifre, L. Osório	55	13
3—8	Voltigeur, F. Irig.	55	3
9	Inquérito, S. Lobo	55	18
10	Itapolis, F. Pereira	55	15
11	Galaad, L. Rigoni	55	7
"	Cumplice, O. Reichel	55	12
4,12	Vassalo, E. Castillo	55	6
13	Entrerriano, A. Cataldi	55	2
14	Aquilino, R. Latorre	55	12
15	Jamaico, E. Gonçalves	55	1
"	Tereré, não corre	55	1

4º PAREO — às 14 horas — Distância: 1.600 metros:

		Ks.	B.
1—1	Jarlot, J. Alves	53	5
"	Javelin, P. Vaz	53	3
"	Tower, F. Costa	55	8
2—2	Bourbon, A. Araujo	55	9
"	Hirco, H. Molina	55	11
3—3	Arariban, M. Alonso	55	1
"	Jarinu', V. Pinheiro Filho	57	10
4	Rabelais, F. Irig.	55	2
4—5	Cairel, A. Xavier	55	6
6	Fandango, D. Garcia	55	4
7	Jambagé, L. Gonçalez	55	1

5º PAREO — às 14,40 horas — Distância: 1.400 metros:

		Ks.	B.
1—1	Kalaus, G. Massoli	55	9
"	Kaisul, P. Vaz	55	4
2—2	Delfim, A. Xavier	55	8
3	Juvenilha, A. Araujo	53	3
3—4	Tormento, M. Alonso	55	6
5	Jamaica, J. Alves	53	2
6	Irish Sun, E. Gonçalves	55	5
4—7	Iracaio, E. Pereira	55	1
8	Manasses, D. Garcia	55	10
"	Raams, A. Artin	53	7

6º PAREO — às 15,20 horas — Distância: 1.200 metros:

		Ks.	B.
1—1	Patricia, V. Pinheiro Filho	54	5
"	Quera, M. Alonso	51	2
2	Hoyl, D. Garcia	54	14
3	Gaó, J. O. Sousa	55	10
2—4	Handy, L. Vargas	51	13
5	Tirafogo, D. Moreno	53	1
6	Green Devil, S. Lobo	58	3
7	Jackmar, P. Vaz	52	4
3—8	Tomba, C. Taborda	51	9
9	Cidaboy, E. Le Mener Filho	52	7
10	Rossi, J. Camargo	53	11
11	Gibatão, L. Rigoni	56	16
4,12	Snooker, F. Irig.	56	12
13	Sanhaço, B. Marinho	52	6
"	Ibaté, J. P. Sousa	53	6
14	Hannon, E. Gonçalves	53	15

7º PAREO — às 16,10 horas — Distância: 3.000 metros — Grande Prêmio "São Paulo":

		Ks.	B.
1—1	Adil, L. B. Gonçalves	59	2
"	Caporal, A. Xavier	55	6
2—2	Timão, E. Castilho	59	1
3	Teheran, xx	59	4
3—4	H. Castro	59	7
5	Venusta, T. Splun	57	10
6	Diretor, D. Garcia	59	5
4—7	Bluff, H. Chitardini	55	9
8	Rackel, L. Gonzalez	59	
9	Cedro, L. Diaz	59	3

8º PAREO — às 17 horas — Distância: 1.800 metros:

		Ks.	B.
1—1	Cumulus, J. Alves	55	13
2	Esclair, J. P. Sousa	55	10
3	Bon Soir, L. Rigoni	55	18
4	Folguedo, A. D. Xavier	55	4
2—5	Saci Pereré, L. Gonzalez	55	7
6	Jesuita, L. Taborda	55	2
7	Dajubi, F. Costa	55	5
"	Umary, V. Pinheiro Filho	55	11
3—8	Detonador, F. Sobreiro	55	15
9	Usto, E. Castilho	55	6
10	Faveiro, J. Carvalho	55	3
11	Ipper, D. Garcia	55	1
"	Housemaster, D. Garcia	55	12
4—9	Justferini, G. Massoli	55	16
13	Poliento, F. Gonçalves	55	9
14	Jebeli, R. Latorre	55	8
15	Harpalus, W. P. Farias	55	14
"	Ulanoso, E. Silva	55	17

As Corridas da Próxima Quinta-feira na Gávea

O Jockey Club Brasileiro organizou, ontem para a corrida que realizará na próxima quinta-feira, no seu Hipódromo da Gávea, o bom programa que transcrevemos linhas adiante:

1º PAREO — Às 14,10 horas — 1.200 metros — Cr$ 50.000,00:

		Or.	Ks.
1—1	Jarundá	10	56
2	Sheila	3	56
2—3	Taxi Girl	6	55
4	Stack	7	58
5	Garra	8	54
3—6	Danteson	4	57
7	Game	1	54
8	Esperidião	7	54
4—9	Neninha	11	55
10	Jandi	5	54
"	Gamiani	2	54

2º PAREO — Às 14,40 horas — 1.400 metros — Cr$ 55.000,00:

		Or.	Ks.
1—1	Plume Dorée	5	58
2—2	Nega Fulô	4	50
3	Mojica	7	50
3—4	Becouse	3	50
5	Pérfida	2	55
4—6	Farsalia	1	50
"	Hollands	6	50

3º PAREO — Às 15,10 horas — 1.400 metros — Cr$ 70.000,00:

		Or.	Ks.
1—1	Siciliana	3	57
2	Jereba	5	55
2—3	Umbria	4	55
4	Careless	2	55
3—5	Sunimpa	6	55
6	Cretana	1	55
4—7	Baforada	7	55
"	Banzai	8	55

4º PAREO — Às 15,40 horas — 1.500 metros — Cr$ 70.000,00:

		Or.	Ks.
1—1	El Mayoral	2	56
"	Embate	4	56
2—2	Equivoco	1	56
3	Dangerous	3	56
3—4	Retinto	10	56
5	Oédra	5	56
6	Dimanche	8	56
4—7	Breville	6	56
8	Imperialis	7	56
9	Brazenface	9	56

5º PAREO — Às 16,10 horas — 1.600 metros — Cr$ 60.000,00 — (Betting):

		Or.	Ks.
1—1	Doutorzinho	11	58
2	Higuero	9	58
3	Sião	10	58
2—4	Oviedo	5	60
5	Dourando	2	60
6	Haralem	4	60
3—7	Jimmy	1	54
8	Hallaô	8	60
9	Iris	7	54
4,10	El Amigo	3	58
11	El Indio	12	56
12	Calli	6	58

6º PAREO — Prêmio "Policia Militar do Distrito Federal" — às 16,40 horas — 1.400 metros — Cr$ 50.000,00 — (Betting):

		Or.	Ks.
1—1	Uta	12	55
5	Ubatim	9	55
2	Mais Linda	7	55
2—3	Bom Bom	2	55
4	Baccarat	5	55
"	Banjo	8	55
3—5	Malvinero	1	55
6	Cascador	4	55
7	Ulano	13	55
8	Mannador	14	55
4—9	Sarau	11	55
10	Marciano	6	55
11	Smart	10	55
12	Pinta Lorde	3	55

7º PAREO — Às 17,10 horas — 1.000 metros — Cr$ 66.000,00 — (Betting):

		Or.	Ks.
1—1	Tantalito	11	56
2	Rapineiro	8	54
3	Balcuri	6	52
2—4	Chivi	13	58
5	Bálsamo	4	54
6	Spitfireson	14	60
3—7	Januário	9	58
8	Magista	10	52
9	Firebolt	5	52
"	Impulsivo	2	52
4,10	Blue Sky	7	60
11	Romântico	3	52
12	Grifoni	12	60
"	Faroun	1	52

O MATE é uma bebida genuinamente brasileira

Hotel Restaurante Meriti
QUARTOS PARA CASAIS E SOLTEIROS
Rua N. S. das Graças 1126 - sob. - Telefone Meriti P.S.I
S. João de Meriti
Estado do Rio

MATE, seu emprêgo é também indicado nos intoxicados

MINORATIVAS
ESPECIFICO DA PRISÃO de VENTRE
AUXILIAR NO TRATAMENTO DO FÍGADO E ESTÔMAGO

MATERIAL ELETRICO E SANITARIO
Vaso sanitário .... Cr$ 300,00
Lavatório 20 x 16 .... Cr$ 250,00
Lavatório 22 x 16 .... Cr$ 300,00
Bidet .... Cr$ 450,00
Papeleira .... Cr$ 37,00
Saboneteira .... Cr$ 35,00
Pia N.º 0 .... Cr$ 290,00
Fio plástico 14 .... Cr$ 379,00
Fio plástico 12 .... Cr$ 511,00
Fio plástico 10 .... Cr$ 790,00
Tinta a óleo (galão) .... Cr$ 250,00
Caixa preta 4 x 2 .... Cr$ 8,00
e muitos outros artigos por preços oportunos
RUA S. JOAO BATISTA, 33 — Botafogo — CASA S. JOAO

FOGÕES GÁS ENGARRAFADO E DE RUA
FONE: 42-2057
MAQUINAS DE COSTURA INDUSTRIAL E CASEIRAS

PEÇA ORÇAMENTOS SEM COMPROMISSO
Reforma completa de fogões e máquinas de costura de tôdas as marcas:
Perfeita transformação de fogões de querosene e gás de rua para gás engarrafado,
com côta garantia HELIOGAS. — A maior organização técnica em fogões e máquinas de costura vendas diretamente das fábricas a prazo e à vista com desconto.
Distribuidora de Fogões Natal Ltda.
AV. MEM DE SA, 93-A — RUA SETE DE SETEMBRO, 2??

LOJA DAS FESTAS
RUA DA CONSTITUIÇÃO, 39

Revendedores "MONARK" — Peças e acessórios — 39, RUA DA CONSTITUIÇÃO, 39 Telefone: 32-????

O Santos, Bicampeão Paulista, Frente ao Flamengo

Tentarão os Rubronegros Explorar o Fator Campo e Torcida, Para Quebrar a Invencibilidade do Famoso Esquadrão Praiano de Atiê Jorge Cúri — Milton Copolilo Formará na Zaga Com Tomires, e Índio Comandará o Ataque da Representação Gaveana

Flamengo x Santos, esta tarde, no Maracanã cobrirão o maior acontecimento esportivo do Rio-São Paulo, até o presente momento. De um lado, a celebridade alcançada pelos bi-campeões da Paulicéa, mercê de suas recentes campanhas no futebol bandeirante, onde o grêmio do deputado e antigo goleiro Athiê Jorge Curi, alcançou posição de prestigio singular, ao destruir o famoso "trio de ferro" formado por Corinthians, Palmeiras e São Paulo que até 1954 monopolisavam os títulos de campeão. Do outro lado, a fôrça poderosa que alimenta a chama rubro-negra, seu poder de recuperação, provado no Fla-Flú amistosos do dia 1.º de maio, quando derrotou um rival de tradição e prestigio técnico, a golpes de audaciosa penetração, suando a camisa para descontar o dominio tático dos comandados de Silvio Pirilo.

É esse Flamengo exuberante que, animado por sua volumosa e entusiasta torcida, tentará disputar ao bem armado conjunto santista os louros do triunfo, ciente da ardua tarefa que o espera lógo mais no colosso do Derby Clube.

Para o Santos, senhor do ataque mais agressivo do futebol nacional, o fator gramado poderá ser fatal e dêle há de se aproveitar a equipe da "fôrça de vontade" para apagar o insucesso da estréia no Pacaembu, quando o Flamengo foi batido inapelàvelmente por 4x1 pelos sampaulinos.

MODIFICAÇÕES E AUSÊNCIAS NO APRONTO

Conforme noticiou LUTA DEMOCRATICA, no apronto de sexta-feira, o treinador Fleitas Solich executou várias manobras táticas, para cobrir a ausência do zagueiro Pavão, em convalescença prolongada o centro médio Dequinha e o meia Dida, ainda sem condição de jogo. Na zaga, o vigoroso médio Milton Copolillo deu conta do recado, formando com Tomires, um duêto seguro e rebatedor. Luis Roberto, entre Jadir e Jordan deu desempenho cabal às tarefas que lhe foram destinadas, como apoiador de ataque, onde Moacir e Henrique despontam como figuras promissoras, ao lado de Zagalo, Joel e Indio.

A ARBITRAGEM

O paulista Abilio Ramos foi escalado para dirigir o cotejo Flamengo x Santos, no Maracanã, com a colaboração dos árbitros cariocas Joesse Gomes Sobrinho e Anver Bilate, nas bandeiras laterais. O cotejo tem seu começo fixado para 15 horas em ponto.

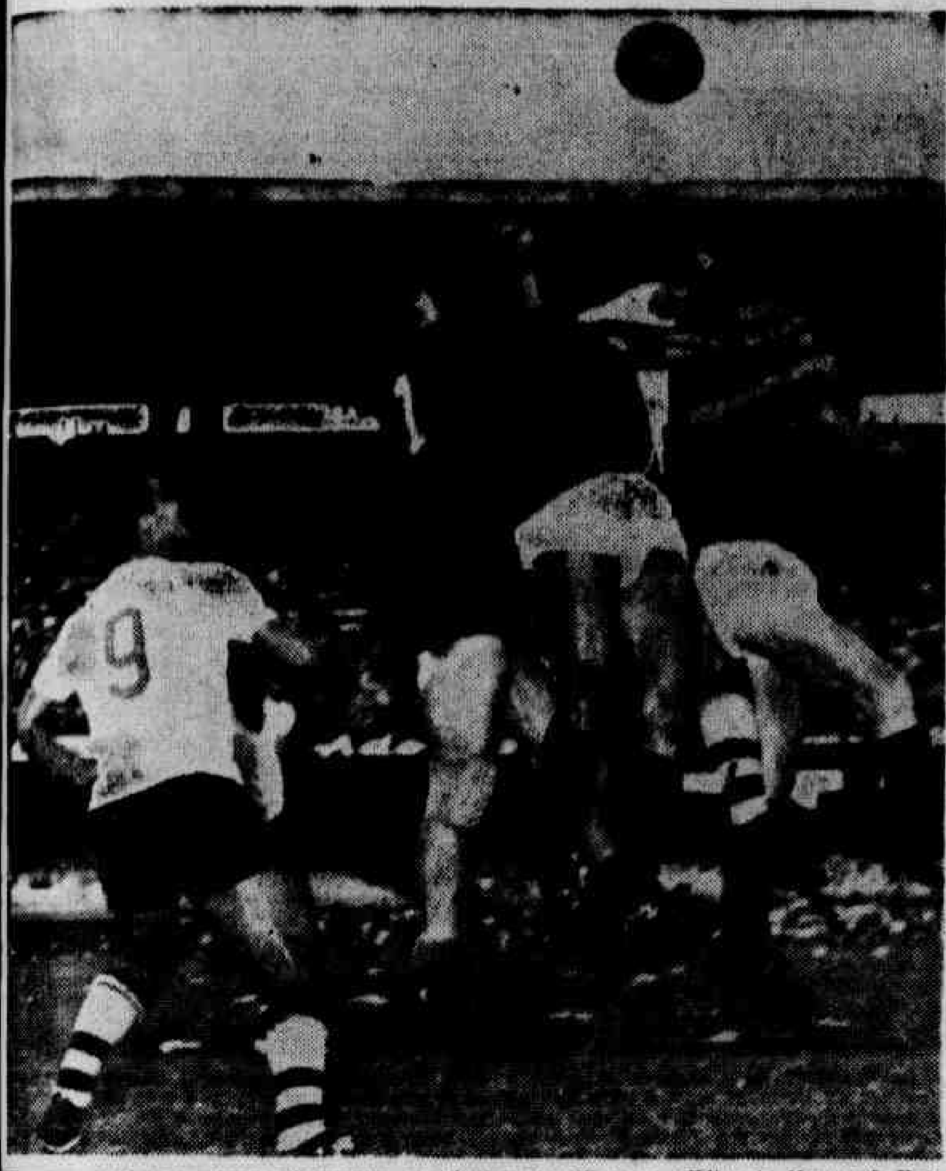

Flamengo e Santos sempre ofereceram espetáculos magnificos ao público do Maracanã. Hoje teremos mais uma vez os grandes adversários numa luta de gigantes pelo Rio-São Paulo

MATE a Sêde
Bebendo MATE

Quadros Para Hoje

C. R. FLAMENGO	SANTOS F. C.
ARI	MANGA
TOMIRES	GETULIO
COPOLLILO	IVÁ
JADIR	RAMIRO
LUIS ROBERTO	URUBATÃO
JORDAN	ZITO
JOEL	TITE
MOACIR	ÁLVARO
INDIO	PAGÃO
HENRIQUE	DEL VECHIO
ZAGALO	PEPE

Exibe-se, Em Ribeirão Preto, o América

Contra o Botafogo Daquela Cidade, Que Tem Jogado Seguidamente Contra Clubes Cariocas — As Equipes Prováveis

Logo após a peleja de ontem no Pacaembu, seguiram os rubros para Ribeirão Preto onde enfrentarão o Botafogo local na tarde de hoje.

A apresentação dos americanos é aguardada com vivo interêsse pela torcida daquela cidade onde os principais clubes cariocas seguidamente lá tem se exibido, como é o caso do Botafogo, que quarta-feira passada lá estêve não indo além de um empate diga-se de passagem. O América alinhará seus principais valores pelo menos de saida pois ao transcorrer do amistoso substituições serão feitas:

Pompéia Lucio e Edson; Rubens; Pacheco e Maneco: Canário Romeiro Leônidas Alarcon e Ferreira.

O grêmio local, que é o mais novo integrante da 1.ª divsão da Federação Paulista estará assim constituido:

Galito, Suia e Julião; Gonçalves, Tião II e Tião, Zezé, Carbone, Amirim, Paulinhha e Fernando.

O "BAHIA" VENCEU NA DINAMARCA

COPENHAGUE, 4 (FP) — A equipe brasileira de futebol do Bahia, derrotou hoje em Aalborg um selecionado dinamarques, por 5x0.

EM RECIFE, BANGU x SANTA CRUZ

Num jôgo em que defenderá a invencibilidade de 18 jogos, o Bangu enfrentará hoje, o Santa Cruz de Recife.

Após êste compromisso rumarão os alvirrubros paar a Bahia, onde realizarão três exibições, a 8, 10 e 12.

Ainda hoje à tarde o Bangu estará em atividade, agora representado pelo quadro de veteranos que pelejará com o quadro que se denomina "Veteranos Cariocas".

O encontro tem o seu inicio marcado para as 15,45 horas, no estádio Proletário.

Na preliminar a equipe da fábrica defrontar-se, com um time composto exclusivamente por húngaros radicados no Brasil. Horário: — 13,45 horas.

OS OUTROS ESPORTES...

De HILDO DE HOLANDA

BASQUETEBOL

Será jogada hoje em S. Paulo a etapa final do Torneio Quadrangular Interestadual, com o jôgo XV de Novembro local x Flamengo.

POLO

As 15 horas, no Itanhangá Golfe Clube, prosseguirá hoje o torneio "Umbelino Vargas" com a Presença das equipes de Tigres, Gatos, Jacarepaguá, Gávea Battos Rouge.

ATLETISMO

Promovida pela Divisão de Atletismo do Vasco da Gama será realizada hoje uma competição interna de 10 provas em diversas modalidades. O início está marcado para às 9 horas.

TIRO AO ALVO

O torneio "Ministro Afranio Costa" prosseguirá esta manhã (9 horas), no "Stand" de tiro das Laranjeiras com a prova de carabina deitado, com a presença do Fluminense Flamengo e

REMO

As 9 horas na Lagôa Rodrigo de Freitas será realizado o Campeonato de Remo, com a disputa de 5 páreos, destacando-se a "Prova das Americas", para iole a 8, qualquer classe, em 200 metros.

WATER POLO

Terá prosseguimento hoje às 9 horas na piscina das Laranjeiras, com as seguintes partidas: Fluminense "B" x Tietê Fluminense "A" e Floresta e Guanabara x Pinheiros.

O Olaria em Bragança

O quadro Profissional do Olaria jogará hoje, à tarde, na cidade de Bragança Paulista, enfrentando o conjunto local do Bragantino F. C. Ernani, Joel e Renato; Rico Barbosa e Zé Carlos; Cézar Bera, Luis, Saul e Mário, comporão a equipe visitante que encerra hoje a sua excursão pelo interior do País.

Corintians x Botafogo, no Pacaembu

O Alvinegro Carioca Seguiu de Uberaba Para a Paulicéia — Pedida a Presença do Arqueiro Ailton, Urgente, Para a Suplência de Amauri

O Corintians Paulista, hoje a tarde, no no Pacaembu receberá a visita do Botafogo, em estado de alarma nas suas hostes, isto porque a má sorte do campeão do Centenário, no Torneio Roberto Gomes Pedrosa, depois dos insucessos das duas últimas temporadas bandeirantes o colocaram na posse da lanterna, com duas derrotas consecutivas. Mas os corintianos, a exemplo dos rubronegros, são por demais perigosos, quando feridos em seu orgulho de "melhores do mundo" e o Botafogo estará, portanto na obrigação de jogar o triplo do que sabe, se quiser impor ao seu adversário de hoje a humilhação de uma terceira derrota.

Embora o clima de otimismo com que os do grêmio da estrela encaram êsse compromisso, julgamos precipitado qualquer favoritismo.

EQUIPES — Botafogo F. R. — Amauri — Domicio e Santos — Beto — Bauer e Pampolini — Garrincha — Didi — Paulinho — Gunga e Canete — E. C. CORINTIANS — Gilmar — Olavo e Cassio — Idario — Oreco e Roberto — Claudio — Luizinho — Paulo — Rafael e Beny.

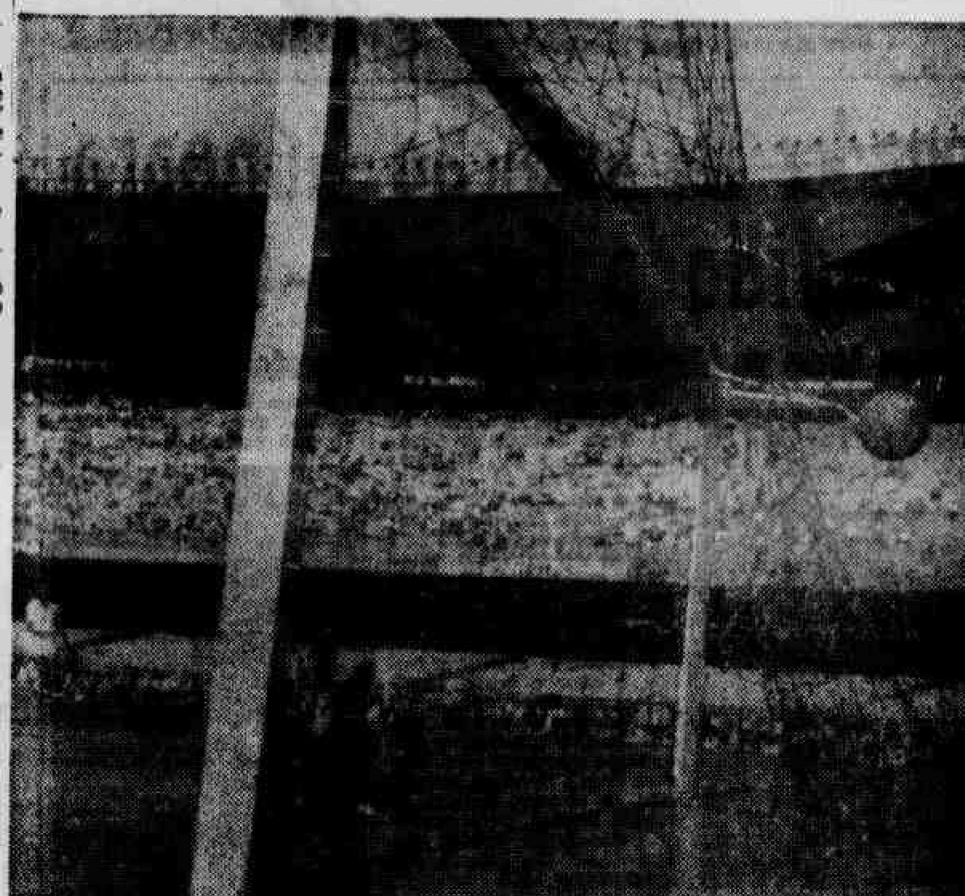

No primeiro tento do Fluminense, Valdo venceu Nivaldo que se vê caido, com uma certeira "bicicleta". (Foto de Nelson Magri, para LUTA DEMOCRATICA)

ESTADO DO RIO EM FOCO

O Certame Niteroiense de Profissionais — São Gonçalo — Saquarema — Paraiba do Sul — Cabo Frio — Teresópolis — Friburgo — Em Campos — Araruama

(HUGO DE SOUZA)

Conforme informamos, o Campeonato Niteroiense de Profissionais terá prosseguimento na tarde de hoje, com a realização dos seguintes jogos: — Cruzeiro x Manufatora — em Pendotiba e Niteroiense x Fonseca, em Viscondo de Sepetiba. [illegible] terá jogos pelo Campeonato de Amadores. O certame será iniciado com a realização dos jogos entre as equipes do Cruzeiro x Fluminense, no estádio Aasad Abdala e Maritimo x Pery, em Marechal Deodoro.

S. GONÇALO

Será realizado na tarde de hoje, no Campo da Cidade, o Torneio Inicio do Campeonato Gonçalense do corrente ano, com a realização dos seguintes jogos: — 1º Metalurgica x Estrêla Dalva — 2º — Forte x Carioca; 3º — [illegible] x Eletro Quimica; 4º — Mauá x Trindade seguindo-se os vencedores dos primeiros jogos.

O Campeonato gonçalense apresenta uma novidade, pois os jogos serão disputados pela manhã, tendo como preliminares partidas de juvenis, perdendo assim o seu interêsse.

SAQUAREMA

Possivelmente no próximo dia 3 de junho, será iniciado o Campeonato Saquaremense de futebol, com a realização dos seus Torneios Inicios.

Serão disputadas no corrente ano as taças "Jardel Noronha de Oliveira" e "Benevides Aguiar".

PARAIBA DO SUL

O quadro de Amadores do Riachuelo F. C., excursionando à localidade de Avelar foi derrotado pela equipe local do mesmo nome pela contagem de 9 tentos a 2.

CABO FRIO

Será decidido na tarde de hoje, o Troféu "Divino Espirito Santo", com a peleja entre o Tamoio x São Pedro de Aldeia F. C.

TERESÓPOLIS

O campeonato Teresopolitano de Juvenis prosseguirá hoje com o cotejo entre o Piraí x Guarani F. C.

FRIBURGO

Será inaugurado hoje o Campeonato Friburguense de Futebol, com a realização dos jogos: Fluminense x Filó, em Eduardo Guille e Conselheiro Paulino x Friburgo no Sexto Distrito.

EM CAMPOS

Será realizado hoje, o Torneio Inicio do Campeonato local, com os jogos em que tomarão parte Americano, Goitacaz, Campos, S. José e Municipal, pelo titulo máximo.

ARARUAMA

O Torneio Inicio da Liga de Araruama contará com a participação dos seguintes clubes: — União Esportiva, Rubro A. C., Ponte dos Leites, Comercial e XV de Novembro E. C.

RONDA AMADORISTA

No Municipal de Paquetá — Brasileirinho x Vila Pompéia — O Futebol em Padre Miguel — S. I. A. C., 6 x S. E. S. A., 0 — O "Pau Comeu" no Campo do Vila Lusitânia

— Transcorrerá em junho próximo o 39o. aniversário da simpática agremiação da Ilha de Paquetá. Já na emana entrante a diretoria formará a comissão que comandará os festejos.

BRASILEIRINHO X VILA POMPÉIA, HOJE —

Em Ricardo de Albuquerque será travada hoje a peleja entre o Vila Pompéia e o Brasileirinho, em homenagem à data aniversário do primeiro-Americo; Paraguaio e Sodré; Jamir e [illegible]; Vadico, Valter Dias, Hi[illegible] Alcino e Mesquinho, formaram pelos Visitantes.

O Futebol em Padre Miguel — O próspero suburbio de Padre Miguel estará bastante movimentado hoje no setor futebolistico. São as pelejas programadas: Onze Independentes x Brasileirinho (Infantuas), no campo do primeiro; E. C. Sul America x Três Amigos F. C., no campo deste; E. C. Vera Cruz x Unidos do Cruzeiro.

S. I. A. S. — 6 x S. E. S. A. O. — No campo do Royal realizou-se a esperada peleja entre o S. I. A. C. e o S. E. S. A., saindo vencedora a equipe do SIAC pela elevada contagem de 6 x 0.

O quadro Vencedor formou com Nelson; Viana e Ivo; Dino, Jorge e Jorgell; Manoel, carlos, Uluratan, Júlio (Arly) e Aguiar. Marcaram Carlos (2), Dino, Jorge, Aguiar e Arly.

O "PAU COMEU" NO CAMPO DO VILA LUSITÂNIA

Domingo último jogavam no campo do Vila Lusitânia, na Penha, o clube local e o Maravilha, uma autêntica "pelada", já que de futebol mesmo aquilo só tinha o nome. Tudo ia bem e a primeira etapa terminou sem abertura de contagem numa demonstração cabal da incapacidade dos quadros. Não se via uma trama, uma combinação ou mesmo uma jogada de efeito. Era "bumba meu boi" pra lá, "bumba meu boi" prá cá e nada mais. No "miolo" ficavam Italo, do Maravilha, e Careca, do Vila, que nem baratas tontas, vendo o couro passar de um lado para outro.

Estranhamos aquilo e então nos dirigimos o Mário Meireles, a fim de sabermos o que se passava.

— Ué! — exclamou o presidente do Maravilha — Guardando-se as devidas proporções, é o mesmo futebol jogado pelo scratch brasileiro...

Diante de tal argumento, voltamos ao nosso lugar para assistir ao restante do jogo. Realmente, as coisas melhoraram um pouquinho no tempo complementar, tendo o goleiro do Vila aparado sensacionalmente alguns tiros perigosos dos visitantes, animando os seus que, afinal, abriram a contagem. Logo depois, porém, o referido arqueiro engole dois frangaços, dêsses de grande intimidade, que passam pelas mãos, sobem pelo braço e vão se aninhar cômodamente no galinheiro. Com 2x1 contra, o Vila faz entrar no ataque o jovem Cico. Êste, na primeira intervenção, dá segura "ripada" num adversário" e o que revida sem bola. Pronto! "O pau comeu" e o jôgo terminou.

Felizmente não houve vitimos a lamentar.

Prefira Aguardente
TALAGADA MINEIRA
FABRICA DE BEBIDAS TOPAZIO
Tel. 38-6133

Hoje, o Vasco, em Governador Valadares

Contra o Pastoril a Exibição do Campeão Carioca — Hélio Será Mantido no Arco — O Quadro Que Jogará

A equipe do Vasco da Gama estará esta tarde [illegible] de Governador Valadares, [illegible] o campeão carioca como adversário o conjunto do clube [illegible] Pastoril, considerado uma das grandes fôrças do futebol montanhês, razão pela qual, o encontro vem sendo aguardado com grande interêsse pelos desportistas locais.

VAVA NAO JOGARÁ

O centro-avante Vavá, ficará margem da peleja desta tarde por estar cumprindo a penalidade que lhe foi imposta pelo tribunal de Justiça Desportiva.

O QUADRO QUE JOGARÁ

A equipe cruzmaltina deverá iniciar o jôgo com a seguinte constituição: Hélio; Paulinho e Belini; Laerte, Orlando e Coronel; Sabará, Livinho, Wilson Moreira, Válter e Pinga.

Batido o Palmeiras, no Maracanã e o América, no Pacaembu

Com Uma Exibição de Gala, o Fluminense Derrotou o Palmeiras Por 5 x 1 — Boa Estréia de Ivã e Vítor Gonzales — O São Paulo Impôs o Marcador de 3 x 1 Aos Diabos Rubros (De Peixoto do Vale)

Depois da derrota sofrida pelos tricolores, no Fla-Flu amistoso do Dia do Trabalho, havia quem tivesse receio de um novo insucesso do Fluminense, na peleja de ontem, no Maracanã talvez o revés sofrido em São Januário tivesse até influido no espirito combativo dos comandados de Silvio Pirilo que, desde o pontapé inicial se lançaram em perseguição do reduto final palmeirense, com impeto incrivel, dispostos a liquidar o esquadrão verde logo de saida. E um lance rápido, registrado aos quatro minutos apenas propiciou a Valdo abrir a contagem, ao concluir uma bola "mastigada" por Jair Francisco.

Com 1 x 0 no marcador do relógio, o ataque tricolor tomou conta do gramado, impondo ao adversário a tática que melhor lhe convinha, a base de infiltrações fulminantes, pelo setor esquerdo, com o deslocamento de Telê e Jair Francisco que visavam sempre o ponto mais vunerável da defesa visitante. Veio logo aos 8 minutos, o segundo gôl. Uma escapada de Escurinho que recebeu de Robson e devolveu, na frente ao centro-avante Valdo que emendou, de primeira um sem-pulo indefensável, do limite da área. A bola foi colher Nivaldo desprevenido e êste não teve remédio, senão ir buscá-la no barbante.

Um minuto depois, Nardo esticou para Paulinho que serviu a comandante Mazola, na frente para êste fuzilar Vitor Gonzales. Aos 18 minutos, Escurinho recebeu de Valdo. O goleiro palmeirense veio ao seu encontro e foi "coberto" pelo ponta canhota tricolor.

SEGUNDO TEMPO

Com 3x1, o técnico dos "periquitos" achou de bom aviso substituir o guardião pelo suplente Liercio, pois era visivel já o nervosismo do jovem Nivaldo, nas bolas chutadas a curta distância pelos avantes tricolores que passavam como queriam pela defesa palmeirense.

Depois do intervalo, outra alteração foi procedida no onze do Parque Antártica. Saiu Ivan, passando Paulinho a jogar na meia esquerda, enquanto Renato entrava na ponta direita. De nada valeu a medida tática pois Paulinho deslocado para fugir da marcação implacável de Altair continuou a procurar o setor direito de seu ataque para perder tôdas as bolas para o médio tricolor. E, com apenas três minutos de jôgo, Telê aumentou para 4x1, ao arrematar uma bola atrasada por Jair Francisco.

FLUMINENSE 5x1

Jair Francisco encerrou a contagem aos 20 minutos, aproveitando uma "deixada" de Telê, depois dêste receber um centro de Escurinho que foi o arquiteto de tôda a jogada, ao vencer Mucio, num lance corpo a corpo em que levou nitida vantagem.

Com êste marcador a partida continuou, até os minutos finais com Victor Gonzalez pouco empenhado, já que Clovis, Cacá, Roberto e Altair cortavam tôdas as investidas esmeraldinas nos limites da área.

Ca:lê s.STAO

BOA ESTREIA DE IVAN

O ex-médio americano Ivan atuou com a camisa n.º 5 e foi um fator preponderante do sistema ofensivo, trabalhando no miôlo do campo apoiado por Clóvis, Telê e Robson, sempre nas proximidades para receber a bola. A zaga merece destaque especial. Cortou tôdas as investidas perigosas dos atacantes contrários, sobrando fôlego a Cacá para funcionar até como apoiador. Robson, recuado, foi sobrio e eficiente e Jair Francisco, como ponta de lança, teve sempre uma conduta destacada, na destruição do jogo defensivo esmeraldino. Telê, mais discreto do que Valdo e Escurinho, sendo que o comandante apareceu mais na etapa inicial.

NAUFRÁGIO TOTAL NO PALMEIRAS

O goleiro Nivaldo sofreu as penas, mas as culpas dos três tentos que deixou passar devem ser divididas com os homens da defensiva, batidos sempre por Valdo e Escurinho. Laercio apesar de mais pesado, operou boas defesas na etapa final. Martinho foi mais seguro do que Mucio e Maurinho, que não contiveram nunca as escapadas de Escurinho. Dos médios, Gerson lutou muito e Valdemar apenas tentou armar. Paulinho, o homem procurado para "chave" de tôdas as jogadas na meia cancha, teve implacável marcação de dois e mais tricolores. Renato, seu substituto nada de útil fêz durante os 50 minutos que estêve em campo. Ivan discreto e Fernando que substituiu a Nardo também não deixou impressão duradoura. Mazzola foi apenas "brigador". Tati e Nardo nada fizeram de prático.

RENDA, QUADROS E ARBITRAGEM

Dirigiu a peleja o árbitro paulista Telemaco Pompeu que teve boa arbitragem. A renda somou Cr$ 339.335,00 as equipes jogaram com a seguinte formação: FLUMINENSE F. C. — Victor Gonzalez; Cacá e Roberto; Ivan, Clóvis e Altair; Telê, Jair Francisco, Valdo, Robson e Escurinho. S. E. PALMEIRAS — Nivaldo (Laercio); Mucio e Martinho; Maurinho, Valdemar e Gerson; Paulinho (Renato), Nardo (Fernando), Mazzola, Ivan (Paulinho) e Tati.

BATIDO O AMERICA EM S. PAULO

No Pacaembu o América F. C. tombou para o São Paulo F. C. por 3x1. Com esse resultado, o Fluminense manteve sua invencibilidade, com duas vitórias, seguidos do Santos e do Vasco com um empate e uma vitória. O Flamengo, o S. Paulo. Eis a colocação: 1.º Santos 5 pontos; 2.º Fluminense, S. Paulo 4 pontos; 3.º Vasco e Palmeiras, 3; 4.º Flamengo, Portuguesa, Botafogo e América, 2; 5.º Corintians 1 ponto ganho.

K. K. K. - SOCIEDADE SECRETA INGLESA

Propõe-se a Lutar Contra a Corrução de Costumes

LONDRES, 4 (FP) — "A Ku Klux Klam britânica revelar-se-á em tôda a sua fôrça aos inglêses na segunda-feira" declara pelas colunas do "Daily Herald" o agente da organização na Grã Bretanha, Ian Shaw.

Ian Shaw (que tem o nome de código "Klea. rio n.º 1") é um homem brando pai de três filhos e que cria papagaios.

Esclareceu Ian Shaw que a "K. K. K." britânica se reunia periodicamente em segrêdo e que os seus membros usavam capuzes e ignoravam as respectivas identidades. O próprio Ian Shaw deveria aparecer ontem à noite em um programa de televisão a respeito da feitiçaria, mas soube a K. K. K. que a emissão deveria abranger vistas de linchamento. "O grande dragão imperial, chefe da organização, proibiu-me de participar da emissão", esclareceu Ian Shaw acrescentando: "O grande dragão é um riquissimo homem de negócios que reside na parte setentrional de Londres".

Em entrevista concedida ao "Daily Sketch", declarou o mesmo Ian Shaw que a K. K. K britânica não tinha objetivos subversivos, mas esperava por exemplo, lutar contra a prostituição. Shaw apresentou uma carteira de filiação à seção da K. K. K. do Texas.

Houve nos Comuns há dois dias um debate a respeito da Ku Klux Klan. Revelou o ministro do Interior sr. Richard Butler, que os filiados britânicos da organização eram estreitamente vigiados pela polícia. De seu lado um parlamentar, o sr. F. Brockway, esclareceu que a Ku Klux Klan estava organizando em várias cidades britânicas a agitação contra os negros contra os judeus e contra os católicos.

Outro aspecto dos contraventores detidos na Delegacia de Costumes. À esquerda, meio encoberto, o banqueiro João Macedo

Ao centro, com a mão na bôca, Castor Stélio Galvão Bueno, entre dois contraventores

ARRUAÇAS TELEGUIADAS

Os "Pelegos" Queriam Acabar o Comício de Lacerda — Ação Imparcial da Polícia

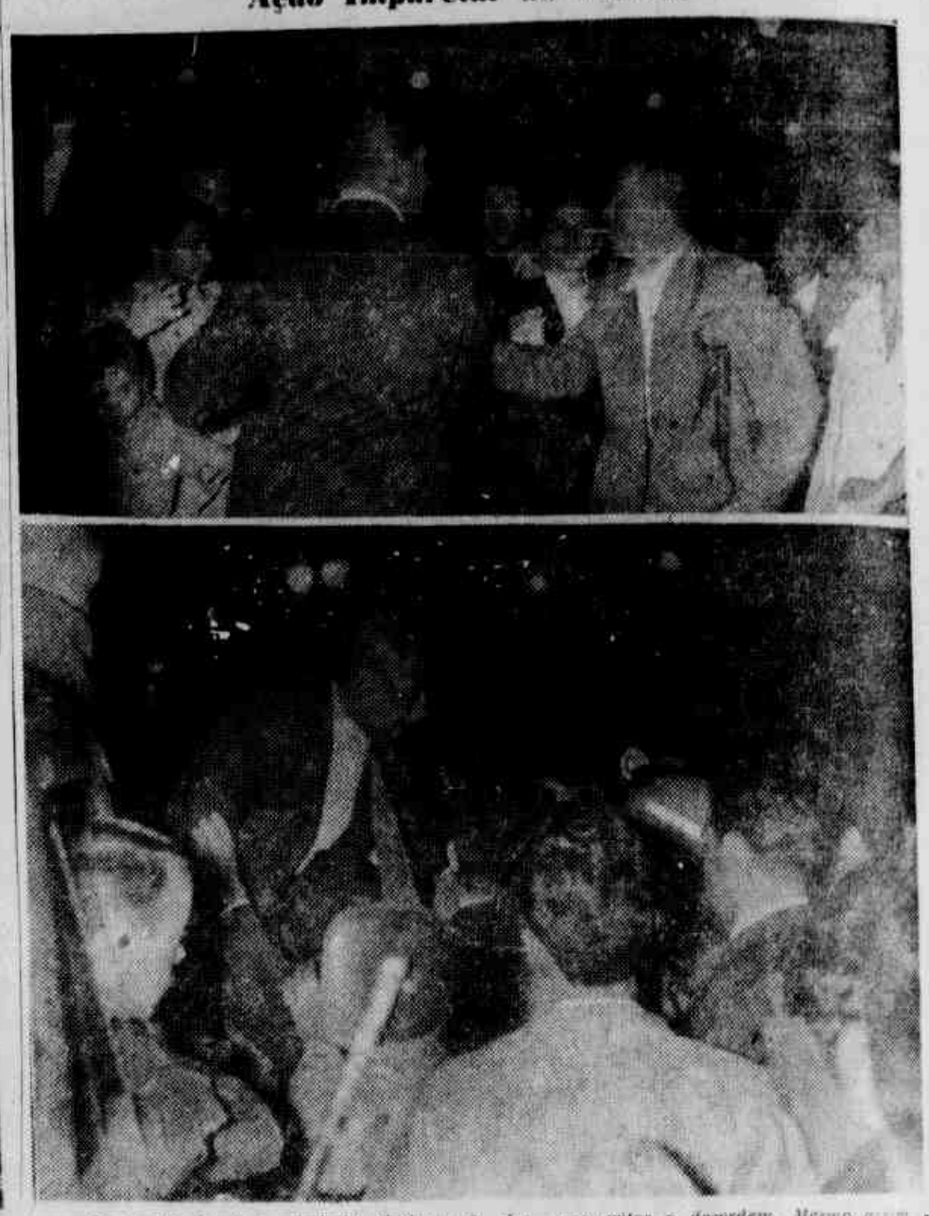

Os "pelegos" que, fingindo obedecer à orientação de Jango, colocam o generoso amo em situação difícil, pensando num boi maior dessa gorda rêz que é o Fundo Sindical, decretaram a desordem no comício de Lacerda. O chefe de Polícia, que faz questão de honrar o cargo que ocupa, teve de procurar o à Rua Alcindo Guanabara, Nêle se vê um soldado de Duque de Caxias, Odomiro dos Santos, funcionário do SESI, residente à Ladeira do Meireles, 3, pregando a desordem. A polícia prendeu "gregos" e "troianos".

Barbaramente Espancada a Menina

Porque Raspara da Panela os Restos de Comida

As autoridades policiais de Bertor Roxo foram cientificadas de que em uma casa da Rua da Chavanca, no Bairro de São Francisco, uma criança era, diàriamente, vítima de

(Conclui na 6.ª página)

Maria Luiza

Luiza Maria e a menor espancada

LUTA DEMOCRÁTICA

Um jornal de luta feito por homens que lutam pelos que não podem lutar

Diretor-Responsável TENÓRIO CAVALCANTI | Redator-Chefe SANTA CRUZ LIMA

Ano IV — Rio de Janeiro, domingo, 5 de maio de 1957 — N.º 992

Cassino Clandestino em Botafogo

23 Prisões na Rua General Severiano, 112 — Material de Jôgo, Armas de Fogo e Maconha

Uma denúncia chegou, há dois dias, ao conhecimento do delegado Rescala Bittar, titular da Delegacia de Costumes e Diversões. Dizia que, no prédio à Rua General Severiano 112, casa 2, em Botafogo, indivíduos se reuniam para praticar as mais variadas formas de jogos de azar. Antes de tomar qualquer medida, a autoridade averiguou em pessoa e concluiu que a denúncia era verdadeira.

"BLITZ"

O delegado traçou o plano de ataque e reuniu os detetives Hugo, Wilson e Torvalde, da seção de jogos daquela especializada, para o "estouro" da casa que não passava de grande cassino. Os policiais invadiram o antro, na madrugada de ontem, e efetuaram

(Conclui na 6.ª página)

Colhida Pelo Coletivo

Com destino ao ponto terminal, trafegava pela Rua Uruguai, nas últimas horas da manhã de ontem, o ônibus da linha 109 (Praça Malvino Reis-Ipanema), número

José Pinheiro da Silva, o motorista do ônibus

de ordem 10 271, chapa D.F.-8-16-42, dirigido pelo motorista José Pinheiro da Silva (branco, casado, 37 anos, Rua Feliciano Sodré 37, Olinda, Nilópolis).

Ao atingir o cruzamento daquela artéria com a Rua Barão de Mesquita, o sinal,

(Conclui na 6.ª página)

Dois jogadores, com a fisionomia inconsolável

Jogador da Seleção Húngara Agredido a Guarda-Chuva

Provocou Atrazo na Viagem do Bonde e Foi Atacado Pelo Bêbedo

O agressor, Clarindo Dias de Sousa

O passageiro saltou do bonde da linha 21, na esquina da Av. Nossa Senhora de Copacabana com a Rua Siqueira Campos, e deu 20 cruzeiros para o condutor tirar a passagem. Êste demorou a passar o trôco e despertou o protesto de um indivíduo alcoolizado, que viajava no coletivo:

— Acaba logo com a "chacrinha"!

Passaram-se alguns segundos, e como o bonde continuasse no mesmo lugar, o bêbado saltou e agrediu, a guarda-chuva, o passageiro que esperava pelo trôco — o húngaro Bagoli Bertalan, desquitado, de 33 anos, jogador da seleção magiar, onde atuava de ponta-direita, e hoje residindo Av. Rio Branco, 185, apartamento 1.919.

A vítima sofreu ferida contusa na cabeça e o agressor, Clarindo Dias de Sousa, foi detido por Expedito Melo (branco, casado, 27 anos, Rua

Bagoly Bertalan, jogador da seleção húngara, agredido a guarda-chuva

Toneleros, 83, apt. 304) e autuado na delegacia do 2.º Distrito Policial.

PÃO DE 750 GRAMAS — O telefone não parava de tocar na Delegacia do 18º Distrito Policial, e quando o funcionário atendia, ouvia, invariavelmente, o seguinte: "O pão da Padaria Paulo Brito Ltda. pesa menos!" De tanto se repetirem as queixas, o detetive Boock e os investigadores Melo e Humberto visitaram, ontem, o estabelecimento, situado à Rua Paula Brito, 470. Quando vendia pão de um quilo que só tinha 750 gramas, o gerente Francisco Veiga (português, casado, 35 anos, Rua Paula Brito, 202), foi detido pelos policiais e levado para a repartição policial, onde desabafou: "Sei bem quem me denunciou. Foi o dono de outra padaria rival, por ser a nossa freguesia maior".

Assembléia Dos Servidores da Campanha Contra a Tuberculose

Amanhã, às 15 horas, no Salão de Cursos do Conjunto Sanatorial de Curicica, será realizada uma assembléia geral extraordinária dos Servidores da Campanha Nacional Contra a Tuberculose.

Da ordem do dia consta a deliberação sôbre as providências a serem tomadas em face do parecer do DASP, publicado no "Diário Oficial", de 27 de abril dêste ano.

Se fôr transformado em decreto, acarretará, segundo dizem os Servidores da Campanha Nacional Contra a Tuberculose, grande prejuízo para êles.

Queimada a Criança

Apesar de sua pouca idade — sete meses — Dilson já é um menino vivo e travêsso. Burlou, ontem, a vigilância dos pais. Dilson Fernandes de Sousa e Antônia Barbosa Fernandes de Sousa (Avenida Meriti, 3 104, apartamento 201 Vila Cosmos) e virou um caixote onde ardia um fogareiro a querosene.

As chamas produziram queimaduras de 1º e 2º graus na inditosa criança, felizmente socorrida a tempo pela sua genitora.

Levado imediatamente para o Hospital Getúlio Vargas, o pequeno Dilson ficou internado.

DOIS RÉUS ABSOLVIDOS PELO JÚRI DE NILÓPOLIS

Pai e Filho, Que Mataram Por Vingança, Vão Ser Julgados Hoje

Dois réus foram absolvidos ontem, pelo Tribunal do Juri de Nilópolis, por quatro votos contra três: Arlindo de Souza Fernandes, que, em revide a uma agressão a mão armada, abateu com duas cacetadas o desordeiro Aristóteles Alves da Silva, e Belcker Sardinha Teixeira, que, atraído a uma cilada pela amante Heloisa Helena, viu-se obrigado a matar com

(Conclui na 6.ª página)

MORREU O ESTIVADOR SOB 600 QUILOS DE FERRO

AS CONDIÇÕES DE INSEGURANÇA DOS GUINDASTES PROVOCAM MAIS UM ACIDENTE TRÁGICO

Carregando e descarregando navios, sob guindastes que não inspiram muita segurança, os estivadores têm, constantemente, a vida em perigo. De vêz em quando, um hospital da cidade recolhe um trabalhador ferido. Ontem,

(Conclui na 6.ª página)

Agenor de Sousa, o infeliz trabalhador acidentado no Cais do Pôrto

ERAM "SÓCIOS" DO PATRÃO...

Desviaram Mercadorias no Valor de 30 Mil Cruzeiros

João Ferreira, José Maria e Assis de Oliveira

O investigador Ruben Chuff, chefe da Seção de Roubos e Furtos da D. P. de Nova Iguaçu, em uma das rondas pelo município, prendeu o indivíduo José Maria de Sousa (solteiro, 32 anos, Rua Passa Vinte, sem número — Queimados), que carregava dois sacos nas costas àquela hora da madrugada.

DESCOBERTOS

O policial, examinando o conteúdo dos sacos, verificou que se tratava de cinco quilos de açucar cristalizado e quatro quilos de café em grão, torrado, cinco quilos de farinha de trigo e duas latas de (10 kgs.) de manteiga, mas, sòmente quando José Maria tentou fugir, jogando-se da camioneta, foi que o policial teve certeza de que se tratava de um meliante. Na delegacia, inquerido com severidade, apontou os companheiros, Assis de Oli-

(Conclui na 6.ª página)

Celso Fernandes

"VOCÊ É POLÍCIA, PORTANTO INIMIGO"

Agredido o Guarda Noturno Pelo Comerciante

(LEIA TEXTO NA PÁGINA 6)

Miguel Umbrega — o "38" — companheiro da vítima

Moacir dos Santos, o guarda noturno agredido

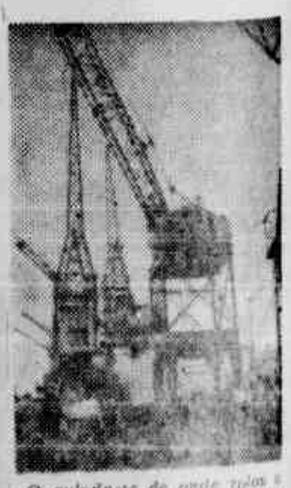

O guindaste de onde caiu o tubo para matar um homem

O ÚNICO REMÉDIO PARA O TEIMOSO!...

É a Pasta Modificadora que alisa qualquer cabelo, por mais crespo que seja e devolve na côr que você desejar. — N. B.: Não teme a água. Aplicação e venda no SALÃO BEIBE, Rua Riachuelo, 16 — Tel.: 42-1944. PARA SENHORAS E CAVALHEIROS — Aplica-se o ENE